盛京時報

丁卯陰曆六月一日
昭和二年六月廿九日
中日祀祝大典休刊

◎本報價目◎ 每張現洋五分 每月現大洋八角 ▲外埠連郵價目 每月現大洋九角五分 半年現大洋五圓貳角五分 全年現大洋拾圓 ▲告白刊資 一行五號字十五字起碼一日每行現大洋壹圓 長期另議

發行人 宮川貫作 編輯人 菊池貞二 印刷人 石原庄太郎 發行所 盛京時報社 奉天商埠地九番地 電話 中二二二番 日一一六八號 振替大連一七二五番 盛京時報支社 大阪市北區堂島濱通一丁目 盛京時報支社

論說

欺人自欺 (逗)

凡人置身於社會中。雖一言一行之微。決不容或有所欺詐。因吾身之作僞。爲人所共見。即或不察。此心已負疚於神明。況十目所視。十手所指。就令工於掩飾。究不能取信於人。故欺人之言行。不獨鄉黨自好者不爲。苟非無賴棍徒。亦必碌碌自守。終期言必顧行。行必踐言。此種美德。吾中國自有史以來。幾乎父詔兄勉。成爲人生之一種天經地義。蓋不如是。無以自立於社會。惟今也不然。强欺弱。智欺愚。明欺暗。社會中無在非欺。甚至欺人自欺。恬不知耻。此世風之所以日下。而政治之所以日壞也。官吏之於民。以舊政體言。民者受治於官吏者也。官吏欺民。則民有貳心矣。以新政體言。民爲官吏之主人翁。官吏欺民。不啻僕欺主人。爲國法所不許。由是言之。人民絕對受官吏之所欺。已彰彰明矣。乃今之爲官吏者。以小民爲易欺。正供而外。繼以苛稅。苛稅不足。强奪豪取。是明欺也。尤復巧借名目。欺小民之無知。雖不能臚列其欺罔之罪狀。要亦爲人人所洞悉。官吏之懲戒條例。早已束之高閣。此無他。政府中人。本亦神奸巨慝。苟欲以法繩官吏。其自身欺騙小民之罪惡。實浮於官吏萬萬。所謂同惡相濟。遂無所不用其欺焉矣。試以現政府論。今之號稱大元帥者。非即東三省保境安民之總司令乎。非即安國軍總司令乎。以云東三省。則盜匪縱橫。錢毛物貴。其所保所安者何在。以云安國。則長江及黃河以南。已非安國軍勢力所能及。是否已身稱大元帥。而國即可以安。吾人觀張氏二十五日之命令。一則曰受軍民付託之重。不知所謂民者何人。吾人寡聞。實未知人民在事先有所推戴。至曰深知人民之疾苦。…以民意爲指歸。其立言固何等冠冕堂皇。但亦思人民之所疾苦者何事。不自審窮兵黷武之非。近且令東三省人民增納討赤經費。疾苦不更甚乎。若夫民意。則已久被强力制造。不妨直截了當曰以己意爲歸。如曰民意。是亦上文受軍民付託之民意也。欺人乎。自欺乎。吾人實不得而知之矣。自鄶以下。又何譏焉。

終之人之言行。無論爲販夫走卒。必當見信於人。始可立身於不敗之地。爲大人先生者。既動輒藉口於爲國爲民。必當有以引起人民之信仰。須知民無信不立。狙公之智。足以欺騙於一時。必不足以期久遠。詞令之巧。無以掩蓋其事實。在未爲大元帥以前。不肯服從三民主義。至今日而以三民主義自衛。豈不知人之視己。如見肺肝。何況向日所堅持不肯懸掛之青天白日旗。至今日而亦飄揚於新華門矣。此中曖昧。其爲軟化之降服乎。抑爲既得患失乎。人之見解。容或不同。第此等欺人之工具。人未必受。徒足以自暴其心勞日拙而已。大學釋誠意章曰。毋自欺也。旨哉言乎。

眞是老友? (做)

自漢高祖而西太后而『老友』孫文！是僅僅旬日間之事。蓋其思想進步之迅速。雖極時髦之過激少年。亦無不咋舌驚嘆也。思想所在。必有表示。即自本日起。北京大元帥府轅門。(即居仁堂新華門)突有青天白日旗揭揚飄展。闔城市民。瞠目仰瞻。呆若木鷄。旬日之前。雨亭向日本新聞記者團豪語曰。無論民黨如何要求。奉派抵死不能揭青天白日旗。猶如無論日本如何强迫。奉軍決不能採用旭日旗耳。曾幾何時。今已腆然揭揚青天白日旗。則…於旭日旗與蘇俄赤旗。…復何所顧慮。

決不豹變 (做)

雨亭獰笑曰。二三子目我爲豹變殊可嗤也。志在漢高。迄今不稍或變。至晚明遵奉三民主義。且揭揚青天白日旗。則一時欺敵之計耳。我已以孫文老友自居。蔣馮其如我何……是時敗耗又至。南軍擊破魯師。更進一步。

岌岌「一不」 (做)

三不四民主義云者。係張作霖所遵奉之唯一宗旨。視等天經地義矣。『三不主義』即不揭揚青天白日旗。不遵奉三民主義。抵死不離京是也。不滿意於民族，民權，民生，而添加民德一項者。所謂四民主義也。然而今乃如何？有日通電完全降伏三民主義。則一時冠冕堂皇之『四民主義』早已一筆抹殺。斷送於無何有之鄉。若夫『三不主義』。則已遵奉三民主義。今亦揭揚青天白日旗。可謂『三不』之中。業弱『二不』矣。所剩者『不離京』之『一不』耳。嗚呼『不離京』之『一不』耳。中山遺囑曰。革命尚未成功。同志仍須努力！

乞憐民黨 (做)

有一窶人。詣某富家求見主人。謂我今日雖淪落瀕餓。而曾與先人有舊誼。物質援助……嗚呼餓甚矣！倘蒙不棄。則幸勿吝一飯漂母之賜。乞憐之聲。哀切欲絕。家人與婢僕齊出見之。雖顏色憔悴。而面目猶可辨矣。實奉天人張作□也。

奇想天開 (支)

三日一回。通電求友。四方闃然。天下絕無一人響應者矣。雖極醜婦之求婚廣告。而未嘗如此其甚也。夫友遂不來。則所謂大元帥的面子。完全喪失。於是焦灼萬分。於無可如何之餘。奇想天開。乃覓妍夫于冢中曰。孫文是我『老友』也。舊日二人交情云云。又云云。嘵々。尤使人討厭矣。或有進者。謂茫茫天下。僅一『老友』。況未免有寂寞之嫌。按中山以外。猶有黃興，蔡鍔，陳其美，烏呼爲『老友』於『同志』乎。並不加否認。亦無所抗議之故也。嗚呼。夫已氏已喪心病狂矣。至最近言動。則奇怪莫名。咄咄逼人哉。明日或認爲先生作父。亦未可知。

馮軍入城時之開封情形
張發奎軍亦抵汴

開封訊云。奉軍於三十日大部退過黃河北岸。三十一日猶有零星小隊。陸續繞道開封城外通過。由黑崗河口。渡河。至京漢路正面。除由鐵道退却外。汜水口。滎澤口。均搭有浮橋。所以奉軍六七萬之衆。僅兩日夜。即全行過河。三十日馮軍便衣隊即已退到鄭州。三十一日黎明。鄭州已高掛青天白日旗。首先到鄭者。爲方振武之第五軍。姬鴻昌已抵榮陽。馮玉祥似尚在陝州。一說已到洛。唯劉郁芬則確已到達洛陽。當日馮所派之豫西總司令兼卅六師師長鄧金盤。河南民軍第一二路總司令薛家斌。均已秘密到省。與汴人接洽。鄧並以臨時警備司令名義。布告維持秩序。一日早有飛艇(單葉)由鄭州來。翱翔開封。偵察動靜。旋即飛去。警察方面。接鄭州電話。謂方振武。今(即一日)赴汴。於是各界紛紛赴鄭州歡迎。各商民住戶有以紅紙大書歡迎二字。貼子門上者。有用白布製旗。書歡迎二字者。有高懸青天白日旗者。汴梁市上之沉鬱氣象。爲之一變。各界代表專車行抵開封以西之韓莊。即遇由鄭開到之方軍專車。上有石友三及衛隊護兵多名。當即迎石來汴。一時車水馬龍。頗形熱鬧。石友三即下榻於學院門街警備司令部。與鄧金盤。薛家斌會商維持辦法。同時有國民革命先遣隊總司令耿文華。西北國民聯軍先遣總司令齊紹先(齊亦出布告安民。)亦出頭與石薛鄧接洽。石等一一容納各方之主張。維持秩序。下午七時。有西北騎兵約一旅開到。一律不准騷擾。人心稍安。田維勤由鄭來汴。又見汴中空虛。意欲東下。三十日由汴開專車赴蘭封行至興隆集。聞孫殿英軍已到蘭，遂逗留不前。經汴中官紳挽勸回省維持治安。田於卅一日率衛隊約一營抵汴。駐山陝甘會館。聲明無論何軍到汴概不抵抗。即繳械亦可。一日所部參謀長齊紹先忽以西北國民聯軍先遣隊名義。布告就職。田本人。則竟無表示。當上月三十三十一兩日及本月一日上午以前。開封空虛。各處紅槍會紛欲進城。人人自危。幸城內警察維持。堅守城門。得以無恙。今後若不發生其他變亂。即可安然過去矣。(以上一日通訊。)三十一日下午四時田維勤率其殘部入汴。聲明以平民資格維持省城治安。同時有來熙用者。自稱奉命暫代開封警備司令。布告安民。而治安維持會外之紅槍會。時有入城之說。幸有人堅持不可之議。其事始未實現。六月一日。薛家斌以河南民軍一二路總指揮兼開封臨時警備司令名義。召貴維持秩序。又有齊紹先以西北國民聯軍先遣隊總司令名義。布告暫駐汴垣。維持秩序。保護外僑。地方政事。概不干預。是日已有青天白日旗。在各街懸掛。馮軍方振武之前鋒佔領鄭州之訊。及南路黨軍不日入汴之消息。均已到汴。二日各界聞方振武來汴。赴車站歡迎者。達萬餘人。而官廳代表及商會警察之領袖。均乘專車迎至鄭州。結果方未果行。僅派騎兵第二師第三旅旅長張華堂率騎兵一旅赴汴。張旅長於二日傍晚始到。即下榻於山貨店銀行內。三日早南路黨軍第十一軍第十師張發奎由朱仙鎮到汴。男女學生。工界團體。及一般民衆。數萬人均赴南關迎接。自早九時即行至南關。與張同來者有俄人加倫。及鄧演達。行至郵務局門前。張即駐足演說。加鄧等亦各有演說。軍人入城時。高唱口號。即分別駐紮省長公署。滿城之營房。與省議會驗地。黨軍三日到汴者。爲十師四師兩部。省黨部。及政治部。亦於是日出現。將河南省議會接收。改爲黨部辦公處。省議員及各職員則早於前兩日自行遷出矣。是日黨軍到後。街上發現宣傳品甚多。同時開封黨部亦發出印刷品多種。張華堂旅長亦出布告安民。第二集團軍第五路總司令石友三亦出布告(當時盛傳石到汴。實則石僅到鄭。)又黨軍第三軍長梁壽愷亦率全部到汴。亦有布告。唐生智張發奎之布告。亦發現通衢。而十一軍政治部之宣傳品。花樣翻新。時時變化。加以各商店住戶門口之青天白日旗。五光十色。煞是好看。開封省黨部於三日下午在省教育會開會。到者除省黨部外。有市黨部。青年協社。農民協會等卅二團體。提議開歡迎革命軍市民大會。正議論間。黨軍派代表到會。聲稱民衆應改爲軍民聯歡會。當即定於端午日上午九時。在南關演武廳開軍民聯歡大會。立即組織籌備委員會。擔任工作。然今日(端午)又臨時改變開會時間。大約是籌備未齊之故。三日下午二時。徐府街一帶。忽有槍聲。速響數十響。人心甚爲驚駭。旋由警察宣布。係張旅長將田維勤之衛隊繳械。田本人已預先躲開。不知去向。大約不至有性命之憂。三日下午五時許。見街上貼有布告。馮部騎兵旅長張華堂。已就開封衛戍司令之職。又本月二日郵局停工一日。組織工會。該會即日成立。三日即照常工作。

李梁曾均無意出任

京訊云。昨據接近李思浩梁鴻志曾毓雋者云。日來外間喧傳贊侯將督稅務。衆異將長崇關。雲沛將辦市政等語。實屬不確。曾梁李與張雨亭。本有相當之歷史。如須幫忙。自可不盡力。并不在乎朝野。果如外間所傳。則迹近競爭權利即令上峯有此意見。該三人決不肯爲。聞稅務督辦一席。府方已決定有人。但與李思浩梁士詒談國桓等無關。日內自可發表至崇關市政。目前并無換人之訊云云。

辛博森之歷遊南北譚

京訊云。英人辛博森氏。四月前出京赴湘鄂贛視察。近復由滬經青島北歸。業于前日抵京。昨據辛氏語人。略謂此次初到武漢。見各種景象。已完全更易。往時華人。皆和藹可親。言時恆笑容滿面。在武漢所見者類皆猛鷙勇狠有俄國式模樣惟精神則甚佳。武漢政府所恃。第一爲總工會。武漢各工會。不下百數。而總工會提其綱紐。一切設施行爲。皆聽命于總工會。會內中堅分子。約二百人。似皆經過莫斯科訓練者。國民政府。往往亦多遷就其意。故其勢力甚大。第二爲湖南軍。即唐生智所部。唐軍皆步隊。且無砲隊馬隊。而兵士精神極佳。凡皆能瞭然于作戰之所以。其餘粵軍則已甚少。因自出發至今。經戰鬪之死亡。及請假回籍者。非常之衆。現計所存。蓋十之二耳。其餘補充之軍士。則魯蘇皖各地。均有之非眞南士也。漢政府各要人以下。對于財貨依然注重。彼知之甚悉。至各地情狀。湘最劣。贛鄂亦僅亞于湘。唐之反共產。非眞欲打倒共黨實以非壓迫共產。則己之權威命令亦且喪失殆盡以此例南方各地之反對共黨。皆當同含有此同樣意義。惟蘇浙皖三省。雖猶如昔。無多更易。但長江一帶之排外風潮。迄未已也。彼由滬抵青島。頓復如見數十年前之舊中國。人民情感思想。皆無異于昔。與人民詢談。祇知山東省銀行票之落價爲慮。外此即不知。如國民黨之北進。南軍之進逼。更屬茫然。由青而京。亦未足引起何等好感想。彼以北方現有四事應做。並亦可慮。第一交通阻滯。統系紛亂。有車輛無車頭。各路均然津浦尤甚。第二。各軍畛域未泯。彼親見吉軍開到德州。而他軍不之理。第三。上下大隔閡。軍隊自軍隊。人民自人民。不關痛癢。不若南軍之能合民情。第四。北方太不注意宣傳。故人民對當局行動。多不了解。此四者。皆甚重要。而可以有辦法者云云。

武漢軍抵長沙

漢口電武漢軍第三十五軍之第一師。及第六軍之十九師。開抵長沙。與共產派以打擊。維持湖南治安。因力行清黨運動。彈壓匪賊暴民。因此長沙。衡州。湘潭。益陽地方。一律平穩。又第三十五軍長葉琪。十九日到長沙。擔任此後省內之整頓刷新。葉於歡迎席上演說云。唐總指揮之態度方針。在救世人。近來有一種風說。謂唐指揮與一部陰謀者接近。乃爲無根之談。

賦閒頭話

(峨眉專電)此間回龍寺峨神廟川主宮十方院壁山廟菩提菴與聖寺聖積寺保寧寺報國寺僧道尼姑等聞吳佩孚披緇爲僧將入峨眉消息昨日均齊集南門外擬向峨眉知事請願略謂吳佩孚雄心未已無意學禪二年前鷄公山上曾高談玄理誓披袈裟其後竟禍中原殺人無數此番日暮途窮始想遁入空門猶以愛妻糾纏爲詩鳴意未能割絕塵累正見其假名爲僧而實欲據川以禍中國也即請禁其入境勿污我三峨秀峯我佛尊嚴爲所至感云云

◆ ◆

(濟南專電)孫馨遠當路過津埠時忽染吐瀉延醫診治大忙一時楊文愷見報載孫聯帥中計被毒一則當即來電質問孫始終未答迨孫昨日抵濟急召楊氏入幕大笑告曰前傳俺中計被毒絕對子虛須知俺從來沒有吃着張大元帥的喜酒不過那天俺被灌吃醉了就是啊

廣告

青島上海行([illegible]航路) ▲榊丸 七月二日 ▲大連丸 七月一日 ▲西京丸 七月三日
天津行 ▲濟通丸 七月二日 ▲天潮丸 六月二十九日
龍口行(往復旅順不行) ▲龍平丸 六月二十九日
香港行 ▲英順丸 七月二日

大連汽船株式會社 專屬荷客取扱店 監部通 吉妻橋 丸二商會 電話(代表番號)四一八五番 電話五八八八番 四二六四番

洋房出租或出售
茲有新式洋房一宅在奉天省城大西門裡大街路北地點適中交通極便建築堅固設備俱全極合開設銀行洋行及公司等辦公之用如願承租購買者請駕臨奉天浙江興業銀行庶務處接洽可也

聖藥明眼
本藥房自製內服眼科聖藥一種名曰琥珀光明丸專治男婦老幼遠年近日雲朦翳障視物不眞觸怒時發因火即犯以及暴發火眼努肉攀睛怕日羞明迎風流淚眼瀝赤爛烏珠白點雀朦昏花無論何種眼疾服此藥均能立效誠爲眼科之聖藥也○定價每盒十二付能服六日○每袋四付現大洋四角由奉函購郵費在內○代售處列後
濱江道外北大街公和利○鐵嶺西門裡新華書局 長春三馬路口德和義○本溪賓泰隆公主嶺長記 吉林前魚行大街雙發德○大連監部通華泰藥房 千金寨東西福順增○開原驛新發東昌圖寶聚源 安東財神廟街永祥泰○岫岩福慶廣伊通天慶堂 江省瑞林祥○新民馬路德竹齋○法庫縣林勝德 營口老爺閣東順昌○莊河德聚豐○西豐萬盛久 安達站誠泰厚○大賚衛生藥房○遼源復興金店 遼陽天鉦成○蓋平元興福○四平街雙合成○一面城全順和興京福記大興順○下九台魁慶長○范家屯永衡達通遼大來當張家灣華西藥房山東蓬萊南大街萬源永○烏珠河天義盛○克山明遠興○滿洲里萬茂盛○錦縣南街興華石印局○本城中街永和堂○山城子茂盛興 總售處奉天大西門外電車站英美大藥房謹啓

洮昂鐵路工程局通告

旅客車時刻表

下行北行列車 列車次數(1)			站名			上行南行列車 列車次數(2)
午前	7·30	開	洮南	到	5·00	
	8·28	到	白城子	開	4·02	
	8·36	開		到	3·55	
	9·32	到	鎮東	開	2·55	
	9·40	開		到	2·45	
	10·34	到	東屏	開	1·48	
	10·40	開		到	1·40	
	11·27	到	街基	開	12·50	
	11·35	開		到	12·44	
午後	12·09	到	泰來	開	12·10	午後
	12·20	開		到	11·55	
	1·33	到	五廟子	開	10·40	
	1·38	開		到	10·35	
	2·41	到	江橋	開	9·27	
	2·49	開		到	9·17	
	3·37	到	大興	開	8·29	
	3·38	開		到	8·28	
	4·40	到	昂昂溪	開	7·25	午前

民國十六年六月十五日實行

南洋烟草公司頭彩誌喜
南洋兄弟烟草公司大聯珠大愛國大雙喜三牌烟搭贈彩票現於月之十九日在奉天當衆開彩頭彩二二五二一號前經敝號賣烟搭與趙德林君現獨得奉小洋參千元趙君得此鉅彩固屬鴻運亨通敝號搭出此券亦覺同深榮幸然南洋烟公司之贈彩認眞益足見其信用昭著凶知吸烟諸公此後當更樂意提倡國貨矣 奉天小東門裡菓品行胡同義和興謹啓

種類 哈德遜牌 必有顧牌 比登紀牌 維祿士那以得牌
汽車現貨五輛 犧牲價出賣
奉天新站 三層大樓 合名會社 藤田洋行

奉天匯華銀行
股本三百萬元財政部農商部及省署註冊專營匯兌存放款項等銀行業務奉票存款活期一個月月息四厘八存期三個月月息六厘五六個月八厘五長年一分大宗存款利息格外從優 電話中一一三八號 電話日一一六番

奉天協和煙公司招聘代理承銷 各種香烟 罐頭牛奶
本公司各牌香烟隨送美麗畫片極爲社會所歡迎茲擬添招外縣代理願承銷者請來接洽 再本公司爲荷蘭嬰孩牌罐頭牛奶獨家經理願承銷者亦請來接洽爲盼 商埠地浩然里電話一八六二號

鳴謝福安公司賠款廣告
鄙人在公主嶺河北置房一座向福安公司投保火險不幸于本月貳號失愼當由該公司營口分局派來王君會同本公司經理人袁崑泉君查驗依照損失核實如數賠償足見該公司信用昭著賠款迅速領款之餘特此鳴謝 蘇秀亭啓

鐘錶、金銀首飾、寶石、眼鏡、蓄音機、撮影機、麻雀、萬年筆、飾裝諸品、
敝號以親切及誠實爲本並以中日英語均可得圓滿之購買誠爽快便利之商店也
合名無限公司 森洋行
振替大連二六八一 私書箱六六 日本新市街 郵便局對面 電話日本 長 三一 一七二一

愛國諸君欲白齒固齒嫩面請用國貨 (可用以擦面)
老火車牌 牙粉
注意假冒 賜顧諸君如覺惡劣必係假冒請函告購自某處以便查究
製造兼總發行所 奉天中街賈記胡同 同昌行 牙粉公司 謹啓
▲老火車牌牙粉各埠均有出售賜顧諸君請就近購買

中外要電

張作霖遷移居仁堂 遽揭青天白日旗

(廿七日發 北京急電)

張作霖于本日午後由順承王府遷移居仁堂除新華門安置機關槍外並沿路絕對禁止交通警戒極其嚴重

又電 居仁堂大元帥府之轅門即新華門竟揭揚青天白日旗老張前者堅決聲明國旗萬難改變等語曾幾何時其大元帥府遽爾高揭青天白日旗翩翻招展殆是承認屈辱的妥協條件

靳軍進擊 濟南又動搖

(廿七日發 濟南專電)

靳雲鶚軍向曹州開始總攻擊駐曹安國軍竟不戰而走以致臨城韓莊方面頗形危殆濟南又復異常動搖魯幣暴落即對折亦多不肯受

四次北伐 節節進行

(廿七日發 青島專電)

蔣軍開始四次北伐魯軍不支已由韓莊退却濟南方面蔣軍正追擊中一面白崇禧軍節節進逼膠濟鐵路奉派不禁焦灼萬分已有三四方面軍司令部將由保定遷津以重魯防之說

南軍逆襲頗收成功

(廿七日發 北京專電)

南軍曾被北軍奪回利國驛乃于二十五日午後開始一大逆襲中央沿鐵路進擊左翼由台兒莊棗莊進擊右翼由運河西岸進擊三路進攻勢頗洶洶直至晚間完全佔領利國驛及台兒莊北軍除一部隊留韓莊外其他全軍退據臨城

魯張勢窮謀抱佛脚

(廿七日發 青島專電)

據濟南電張宗昌關于討赤問題情願日本與以援助現已電致白川陸相及鈴木參謀總長有所哀懇當初反對請日援助之林省長及至日軍抵膠目覩其部屬之規律嚴肅乃亦表示歡迎日軍

晉軍出動大同附近 湯玉麟軍佈防宣化

(廿七日發 北京專電)

晉軍竟由太原出動于大同附近京綏鐵路方面形勢漸險奉派頗有戒心已派湯玉麟軍五千餘人星夜馳往宣化附近以備萬一

安國側之戰局消息

(廿七日發 北京專電)

據安國軍側消息由東方面南軍昨分三路開始進擊京漢路方面則仍舊不變晉閻亦未開始行動奉晉間似仍靈犀相通張學良及韓麟春均擬日內前往前線奉軍後路防備殆已充實然仍謀妥協甚力

潘對記者團妥協談

(廿七日發 北京專電)

潘復對于記者團之談話略云凡與政府同主義者均可妥協合作惟共產黨及有對俄關係者概難妥協南京政府主義已與北京政府完全一致無如北京政府成立伊始尚未開始與之具體的交涉對于武漢政府亦決不用武力手段純以政治手段解決云云

徐州會議協定之經過

開會議前後之情形

津訊云。徐州會議。廿日始經閉幕。其詳細情形。因當局者嚴守秘密。外間鮮有披露。玆從某方面。探悉其經過之大要。妥爲分誌於下。

(甲)開會前之接洽　蔣介石馮玉祥唐生智閻錫山四方面之關係。本極複雜。經各方使者。一再疏通拉攏。始有徐州之會議。此事遠因或在一年前。以下所述者。爲最近之事實。蔣介石自去年七月出師北伐。迄到南京止。與馮玉祥閻錫山本有相當之聯絡。若唐生智則爲蔣之部下。在武漢政府成立之前。尙受蔣之節制。蔣軍取得浙江。即馮軍在陝發動之時。其時蔣遣彭程萬代表至晉。與晉閻約定蔣軍取得津浦線之徐州。馮軍出潼關。唐軍出京漢綫。閻軍即應由正太與京漢兩路出動。閻一一允諾。迨各路軍事均超過豫定之程度。閻未之動。馮之駐晉代表李興中在太原督署。逼閻出兵。閻謂待考慮。李大罵閻。並將桌案推翻。馮閻間交涉至是決裂。改派劉治洲爲代表。閻見事不妙。派溫壽潛赴寧。謂將可使奉方贊同三民主義。北部勿須出兵。請示蔣之辦法。蔣謂請百川君將辦罷。此所以有南桂馨代表閻至京與奉接洽之事。閻爲環境所逼。妥於三月改懸青天白日旗。馮在潼關誓師時。自謂有三十萬人。服從三民主義。不過馮之左右。共產黨人頗爲不少。馮尙俄時。與俄人不無往還。左傾之謠。一時大盛。馮本人亦始終無一字反共。蔣請李石曾出請馮氏。馮答候到鄭州再說。此五月上旬事也。武漢派徐謙鄧演達視馮態度不定。急電黨部代表劉伯堅。請催馮表示贊同武漢政府。一切命令。用第二集團軍總司令名義行之。因此名義爲武漢派所授也。馮於五月一日抵鄭。觀察唐軍形勢。二日返洛陽。八日約唐生智在洛陽開軍事會議。唐保全兩湖地盤。仍爲徐等所愚弄。中國祇有一政府。武漢派如欲成立政府恐爲事實上不許可。若爲主義之宣傳。在不妨碍國民革命工作之下。本人贊成主張。當時夏斗寅楊森等軍。尚未撲滅。唐表示唯馮之命是聽。第二方面軍張發奎本受唐命攻掠山東。唐急令調回武漢。徐謙諸人不知就裏。約馮在鄭州開會。馮於十一日到鄭。徐謙汪兆銘等先後到齊。馮始終未允擁護武漢政府。承認調和漢寧。請徐等犧牲成見。遂脅武漢政府以抗蔣。實則保持其唐生智與蔣介石。因蔣引川湘中反唐將領葉開鑫賀耀祖等。中心不懌地盤。並非同情於共產黨。鄭州會議之消息傳出後。寧方大恐。馮之駐寧代表黃郛李石曾李鳴鐘與駐漢代表劉驥等往返商議。決定撮合蔣馮在徐會面。並於寧鄭各方。分別徵求蔣馮最後之意見。各人提出具體案。先爲意思之諒解。同時閻錫山駐寧代表梅某。亦預聞其事。唐生智回漢。本係遵從馮之意見。馮與蔣約定會商時局。唐聞之。頗希望馮對武漢政府及本人地位。善有以處之。馮允之。會議原定在十九日。嗣以馮未能趕到。改在廿日。事前關於各方意見。已有完全之接洽。臨時僅加具體之決定。議題極爲簡單。因各人均注意在實行也。

(乙)開會時之決議　徐州會議。以蔣馮爲主體。其他如李宗仁陳調元楊樹莊等。皆有代表列席。蔣係十七日到徐。李石曾黃郛胡漢民吳稚暉等皆列席。馮係十九日到徐。僅帶衛隊一連。會議議案。大致由吳稚暉李石曾兩人主稿。馮蔣兩氏。臨時提出不少。閻錫山代表梅某亦提出晉省軍事布置之報告說帖一件。十九晚馮在歡迎會上之演辭。大要如下。

玉祥今晚承蔣同志及各同志在此歡迎。愧不敢當。因先總理手創之民國被帝國主義者。與萬惡軍閥。摧殘殆盡。現已達危亡之境地。正同志等同仇敵愾之秋。談不上宴樂。更談不上歡迎。玉祥願與我同志等始終與帝國主義者周旋。更將國內之軍閥。予以重懲。使我中華民國政治有澄清之望。凡此種責任。不僅今日在席諸同志與玉祥之責任。實我黨最後奮鬥之使命。玉祥與西北國民革命軍。尙爲三民主義之信徒。欲達到與完成總理之遺志。非提倡國民革命不可。中國之人。不愛中國則已。如愛中國。非加入國民黨。崇奉三民主義不爲功帝國主義者與軍閥。經國民革命軍之攻擊。有如摧枯拉朽。此足證國民黨主義之勝利。而國民革命成功。即在目前。請各同志爲最後之奮鬥。願與蔣同志及各同志努力於此種工作云云。

馮演說畢。蔣致答詞。次黃郛李石曾皆有演詞。馮是晚宿於蔣之司令部。原爲馮預備有行轅。馮臨時謝絕。二十日會議開幕。列席有馮蔣與李石曾等二十一人。議題分三部分。爲軍事黨務政治三項。馮等因國民黨宗旨。打破封建主義。故關於軍事上僅有任務之分担。而無地盤之分配。議決案大要如左。

(一)軍事方面

第一步工作。先肅清革命軍境內之反革命軍隊。如鄂西之吳佩孚楊森于學忠等。由馮會同唐生智派兵會剿。江西方面之反革命軍。由蔣派何應欽剿平之。豫西之紅槍會。爲民衆結合之眞正團体。由馮設法領導其向國民革命程途上走去。第二步工作爲北伐。津浦線作戰。以靳雲鶚陳調元兩軍爲主力軍。京漢線作戰。由馮軍爲主力軍。另由閻錫山派出一部分出正太路。同時綏遠方面。由國民軍與商震軍同出動。京漢津浦兩路會師□□。但京漢戰事。爲戰略上運用計。俟津浦線達到相當地點時。始發動。其言在避實也。馮以後用革命軍北伐總司令名義。馮之軍械。由寧方酌量接濟。

(二)黨務方面

在國民革命旗幟下之國民。均應服從國民黨。共產黨須嚴行清除。與共產黨有關之軍隊。由馮蔣等會同隨時剿滅。武漢共產黨。所組織之政府。其中有一部分執行委員。爲勢所迫。暫留武漢。應由馮軍催赴寧。執行職務。徐謙鄧演達等。爲共產派中堅分子。寧政府已明令通緝。唐績維持原議。鮑羅庭解雇回國。發表宣言。國民黨不容有共產份子再事攪擾。並宣布共產黨勾結外援。欲亡中國之野心。對於國民黨內部。極力整頓。各軍政治宣傳部。由黨內切實派員調査。

(三)政治方面

對於武漢政府所發布之命令。概行認爲無效。惟關於外交方面。未結束之件。移寧辦理。對北部問題。將來在北京設置中央執行委員分會。由蔣馮唐閻及贊同三民主義之同志。加入共同組織。至正式政府組織。仍由國民大會解決之。此種國民大會。不在國民政府所在地開會。其地點以避免軍人干涉而爲平昔政治上之中心地區爲宜。湖南湖北兩省軍事肅清後。仿照皖閩各省先例。改組省政府武漢政府。如不贊同此種辦法。另以相當方法解決之。山西省政府加委閻錫山爲政治主席委員。擴充國民黨之政治宣傳。蔣馮二人共同宣言。繼續打倒帝國主義與軍閥之工作。對武漢政府。先用勸告之手段行之。

以上各項議決後。尚有關於合作之某數項重要問題。亦經議決。關於軍事上之指揮作戰問題。由蔣馮各別命令行之。馮於二十一日離徐返鄭。蔣於二十二日晚間回寧。徐州會議於以閉幕。與時局之關鍵。極爲重要云。

決不要求承認

(北京二十七日專電)據最可靠消息云張作霖就任大元帥絕對不要求列國承認蓋因徒强列國之難反致引起不利故不要求云云

福州反日出兵

(福州廿五日專電)本埠各界于今日舉行反日出兵遊行示威參加者達一萬二千名以上當局對衆云革命政府所反對者即出兵是初固不反對親日主義復傚令海陸軍嚴重警戒免致釀成意外彼等視無可遏之能力遂未舉動而散

商會主張絕交

(北京廿七日專電)全國商聯會通電各省法團主張對日經濟絕交藉逼由魯撤兵

厦門反對英日

(東京廿七日專電)據外務省接電云厦門二十三日開市民大會反日出兵經衆議決打倒英日帝國主義嚴重排斥英日貨物對日決定經濟絕交擬以此意通電各方面

山梨大將回東

(青島廿七日專電)山梨大將于今日午前十一時乘原田丸由青回東藤田總領事鄭田旅團長中島司令官及中國商埠局總辦以及軍樂隊等均赴碼頭歡送頗極一時之盛

歐亞連運妥協

(東京廿七日專電)鐵道省本日布告歐亞連絡運輸規則至於施行期日現尚未定

代理鮮督入京

(東京廿七日專電)宇垣代理朝鮮總督於本夜入京

胡漢民回寧之報告

(廿七日發 上海專電)

胡漢民于廿七日午前八時由徐州回抵南京即在中央黨部召集各黨部軍委員報告與馮(玉祥)在徐會見之結果以鼓勵各委員之勇氣其報告內容大致如下(一)馮玉祥宣誓信奉三民主義(二)馮閻發起合作運動(三)馮玉祥決定攻伐武漢態度(四)吾人對于廓清武漢派共產黨之責愈感重大此時各員須一致協力以資達成云云

美國堅持五五三案

(廿六日發 紐約專電)

據最可靠消息云美國政府對英日美三國會議所發之訓令大誌畧謂堅決主張各艦艇五、五、三之比率案此外如再輕減決難贊成外間觀測云美國以英之主張爲目標

連運會議預誌

(東京廿七日專電)中日連絡運輸會議因時局動亂關係遂致延期現豫定八月杪在大連開會約一星期間日下鐵道省付議事項正在審議中其主要事件大致如下(一)北京釜山間直通列車運輸(二)天津航路(三)上海經由大連航路

竹中氏由東回任

東京廿七日專電)竹中滿鐵經理部長今晚九時半由東京起程回任臨行時語人云滿鐵明年度之豫算油頁岩工場在關東州建設云云

蘇俄貨幣流通額

(東京廿七日專電)俄國現在貨幣流通額十三億五千二百二十萬盧布貨幣種類之分別如下國立銀行兌換銀行券八〇〇。〇補助貨幣…國庫紙幣三七八、八銀貨一六二、〇銅貨及青銅貨一一、三共計一、三五二、二六以上各數單位均百萬盧布)自去年十一月一日起至現在國立銀行兌換銀行券增加八千四百五十萬盧布補助貨幣增加一千四百十萬盧布貨幣流通額增加九百十四萬盧布

時事要聞

粵桂最近之軍事行動

粵南軍隊調省佈防 桂軍黃旭初部援湘

廣州訊云。廣州近以入贛軍隊錢大鈞等部。已深入吉安。而駐韶州之桂軍。亦向樂昌移動。候令向湘邊進展。後方恐不免空虛。故於八日起。省城暫時規復戒嚴。同時防公安局加派警察。執行檢查途人槍械。并組特警隊。日夜出巡。凡酒樓旅館俱樂部。均派探偵查。故日來又拿獲嫌疑人犯甚多。軍事當局因此令新任廣屬警備司令鄧世增。從速就職。以資鎭懾。鄧奉令後。已於七日由南路來省。即在八旗會館籌設廣屬警備司令部。聞鄧日前已先調到所轄第三十二團香翰屏部兩營。及補充團張瑞貴部來省。其餘各部亦陸續抵粵。一俟各部隊齊集省垣。鄧即正式就警備司令職。南路一帶。本爲第四軍防地。今鄧部及徐景唐部。已相繼調省。南路方面。已委陳銘樞部舊團長蔣光鼐爲欽廉陽羅五邑警備司令。協同新任第十三師長陳章甫部。在五邑佈防。至欽廉方面。則以桂軍第七旅呂光奎部接防。呂原爲廣西龍州邊防司令。故就近商准其調部到欽州。呂奉命後。已防該屬劉團。先行到欽廉。該團已於本月一日到達。此最近粵省之軍事行動情形也。至於援贛援湘方面。聞軍事當局尚嫌現有兵力不敷調遣。故復由黃紹雄調到桂軍第四旅黃旭初部來粵。該旅爲桂軍之精銳。歸黃紹雄直轄。實力約五千人。黃旅一部。業於本月六日晚。由梧開抵廣州。該旅旅長黃旭初。到粵後下榻於長堤東亞酒店。所部士兵約千餘人。在黃沙登陸。現分駐於陳家祠。及西村等處。一俟補充軍實後。即乘粵漢車北上。聞黃旅此項先頭部隊。先行開往英德。擔任後方防務。將來或再開往坪石一路。與桂軍第五旅伍廷颺。第六旅韋雲淞等部聯絡一氣。擔任湘南軍事。并須候由梧繼續東下之本旅各部集中後。方再前進。據黃旅某軍官對人言。但截至現在止。桂軍出兵二萬。不過一萬人數刻下距總攻擊時期尚遠。緣桂軍逗留龍州百色南寧各處。尙有七八千人。一方又須得范石生部。由平樂開到桂林後。桂軍始下攻湘總動員令云。

劉哲教育方針

京訊云。某記者赴西安飯店訪新任教育總長劉哲。叩其教育方針。所談大要如左。

(一)部務問題　前在哈爾濱接總部急電內稱『有要務相商。盼速來京』余以爲係路事待商。故星夜來京。過津閱報。始悉大元帥有任余爲教育總長之事。惟念余對於教育行政從未研究。深懼弗能勝任。故昨日到京即同帥府面辭。但未邀准。遂決定今日(即昨日)到部就職。但教育事業。係積極的。一日無錢。即難進行。昨謁上將軍時。已請示對於經費有無辦法。奉諭確有的欵。惟須切實整理。回寓之後。即約教部職員到此打聽。始悉部中情形。業。非一黨一係所能獨占。又聞教育部除官制以內職員外。尙有審定員額外部員兩項。此兩項職員任務若何。應俟到部調查後。方能定奪去留辦法。要之無論如何。余當本着良心實事求是。決不屬雜私意于其間。

(二)校務問題　國立各校。爲全國教育之根本機關。自當特別注意。惟聞京師各大學中。有學生教員已多離京。現在府方對于北京教育。既籌有一定之預算。命擬先從調査學生人數。以爲整理之標準。茲事重大。決非朝夕所能完了。實行之期。當在暑假後。至於兩女子大學應否合併。亦應經過相當之調査。方能決定。此時尙無把握。

(三)次長問題　余此次添將教長。事前確未接頭。次長一席。昨據府中人云。已內定林修竹。明日閣議決定。即可發表。

唐生智將陷入進退兩難

麾下將領意見不洽

漢口訊云。唐生智部隊。爲共黨張目。爲日已久。然唐之友人。皆知唐與共產。決難徹底合作。自湘省清黨運動起。共黨下級份子。咸謂唐難以聯共爲號召。湘省清黨之軍隊。皆隸於唐。且至今未與脫離關係。安知非唐發縱指示云云。於是武漢近遂有『現有軍隊。非我們自己的軍隊。是我們的軍隊』之論調。事爲該黨幹部所聞。恐失歡唐部。足以動搖全部計畫。密令取締。然唐部軍官。則已無不側目而視矣。唐自湘南建基。初僅有衆一萬二千。補充擴大。成立三軍。以有今日之地位。第三十五軍長何鍵。初不隸於唐。迨湘省護憲戰起。始受節制。其人沉默而機警。爲醴陵派之頭目。內而師長劉建緒陶廣。外而省政府代主席張翼鵬。財廳長張開璉。皆醴陵人也。以軍官系爲主幹。八軍卅六軍中之何之部隊。子弟兵十居七八。故唐欲中下級軍官。無不易以軍官系。而於何部獨有所不能也。(何非軍官系)何與其部將在醴之財產。多被共黨蹂躪。其親屬恒被侮辱。即此已伊等戍粵已久。此次移駐武漢。先返故鄉。則見哀親雪涕。童稚啼饑。詢問其故。則曰汝曹匯回之欵。均被農民協會提去。租穀被賤價勒糴。謂成返漢。根據此情。質問長官。然此種手段。終不足以彌縫之。現何部副軍長兼第一師長葉琪。(軍隊由副師長周盤統率)駐防岳州。已加入清黨運動。第二師長劉建緒駐馬店西平遂平一帶。第三師陶廣駐信陽廣水一帶。此次與奉作戰。何部未參加。且至今仍駐後方。大有舉足輕重之勢也。第八軍長李品仙。留守漢口。其兵力與何相若。然吳尙一師。已移河南。李雲杰張國威兩師。先後開往仙桃鎭。(李師在該處被楊森軍包圍。張師開往應援)駐漢兵力無幾。先是唐部擴充令下。何鍵劉興皆擢軍長。李獨爲八軍之副。(唐自兼八軍)鬱鬱不得志者累月。唐知其隱。急以八軍相畀。兼委以衛戍漢口留守後方之責。李始肯爲唐効命然李固以擁唐反共爲主旨。早與何鍵相結。納迨豫中捷報馳至。李之意態。稍持鄭重。何以瓶掌雖鳴。遂亦未動。武漢共黨。賴以苟延殘喘。否則夏斗寅兵臨紙坊時。何部早已揭明旗幟矣。李何兩部。皆唐勁旅。其傾向已如上述。則唐之困難可知。此外第卅六軍長劉興。其人無所可否。且已參加豫戰。茲不詳贅。惟該軍副軍長周斕。亦以擁唐反共爲職志者。湘軍清黨。共黨如以武力對付。鄂境無可抽調之兵。故爲釜底抽薪計。採取柔和政策。但求湘軍不高標反唐之幟。即可相安無事。彼等深知湘軍反共堅決。如以帶有共產色彩之軍人。處理湘事。反足僨事。並顧慮此疑。周斕乃應其選。已有明令

寧漢政府

妥協條件

上海電。寧漢妥協條件。已在南京開始磋商中。其接洽情形。紛傳不一。姑記所聞如左。

一、武漢政府問題。蔣方主須無條件取銷。唐代表主寧漢政府同時取銷。另建合法政府。地點可在南京。後者聞出汪兆銘意見。

二、軍事問題。唐代表主張將劉夏軍隊。調開鄂境。移充北伐。蔣有允意。

三、黨魁處置問題。鮑羅廷解雇遣回。徐謙鄧演達等。各給遊歷費五萬元。使之去國。此條聞無甚爭論。

裁員減政中之各部預算

京訊云。北京裁員各部。已在開始裁汰之後。政費支配。似應有改善。據院方消息。日前爲此問題。曾詢某當局。據稱北京政費。經此裁減以後。自無問題。現在當局理財方針。擬先從統一北京財政入手。京內財政。如歸統一。即儘足以敷支配。俟京內財政統一後。再及京兆。而後及于外省。至此北京政費。當益可無慮。並聞擬定之預算。係繁部五萬。簡部三萬。外財內軍交五部在繁部之列。法教實農四部在簡部之列。故現在各部長官所定裁員標準。一方雖注重平日成績。一方則注重預算範圍。至北京大中小學教育經費預算。舊預算爲每月二十七萬五千。現擬減爲月支十五萬。一說十萬云。

內部。內務部自前日調用令下後。一般留部部者。莫不欣然有喜色。玆聞昨日。文書科通知。奉堂諭。自本月二十五日起。隨時傳見等語。該部部員奉此。誠恐光梳後篦。頓現不安。故久不到部者。亦莫不到衙枯坐。靜待傳見云。

教部。教育部自劉哲到任後。一場演說部。部員聆之。不啻服一劑清涼散。該部原有部員。本祇二百餘人。內除實缺七十餘人外。非實缺者。不過百餘人。聞劉氏主張。實缺概不裁汰。非實缺者至少須比較實缺多留幹人。日下部員之請假他往者。爲數甚夥。若照劉氏演說時。表示先儘所謂三項者裁汰。則實行在部服務者。當無多大影響。故該部部員。對于調用部令。並不如他部部員之注意。據聞下星期一即可見分曉。又該部專門司長羅惠僑。久已辭職出京。業已不成問題。社會司長高步瀛。前日呈辭。已經照准。普通司長陳寶泉之辭呈。則已奉批慰留云。

又聞昨日上午八時。劉哲即到教部視事。文書科送呈文二件。一係社會司長高步瀛因病辭職。一係圖書審定委員長沈步洲因病辭職。劉比在原呈上寫一准字。旋又派杜瑞麟王長平二人在秘書處辦事。

梁士詒不就

京訊云稅務督辦一席。自羅文幹辭職後。連日外間所傳繼任人選。異常紛歧。如梁士詒李思浩等。皆有同樣空氣。玆據接近梁者稱。梁並無出任之意。雖經當局勸駕。業已堅決拒絕云。

粵省政府改組

南京電。粵省委員悉免職。改委李濟琛等十一人充任。并兼各廳長。

又電。粵省政府改組。任李濟琛鄧澤如等十一人爲委員。

各地電報　奉　金票對小洋　大　鈔票對金票　大豆　豆油　金對小洋

清血解毒　喜肥力

凡人之生長皆賴乎血液之週流而血液之週流乃所以健康肢體舒展氣管之關要也故血液稍有虧損體質因之衰弱敵染力繼之而減少外毒遂乘虛而入即醫書所謂血勝毒則敗之血敗毒則勝之實斯理也然毒性不一毒質各異論毒之最烈者莫甚於花柳毒也輕則害及終身重則傳遺後嗣設治之不善即有性命之虞凱輯氏兄弟大醫生洞觀斯情實難袖手故採選上等清血解毒藥材經專門化學藥劑師提取精液毫無雜質藥性溫和而不猛效力宏富而不燥爲達和者易於飲服實係清血藥中之一大王也　凱輯氏兄弟大醫生聖藥喜肥力　係清血解毒無上之佳品此藥功能清理血液洗除週身之濕毒及諸種潰瘡使病者添置白血球增加敵染力發達筋肉活潑血液專能減逐毒質使毒循序而出不遺根荄凡服此藥者定能脫離病域而登壽世非虛語也　凱輯氏兄弟大醫生內服清血解毒喜肥力

主治清血解毒除濕化瘀　皮膚斑點。梅毒痼瘡。骨節疼痛。癱症背瘡喉鼻肺亂。升頂歸後。梅性疥瘡。滑膿腳氣。毒性結核。軟硬疳疾。血分不清、虧氣虧血。男婦各種。癆虛及。婦女花柳梅毒症、或毒性主孕或因毒閉經　或梅毒化胎。或子宮作潰。或毒串終身不孕　赤白帶下。信水差前差後或終日淋漓不止、以及脫落毛髮。頭毒痔瘡。喉痛音啞。毒染耳聾。或梅毒入骨。一經服用、百毒俱消　血液立清。元氣恢復其身體纖之而壯設無病之預防、或疑似之毒症　及血接傳染、間接傳染。均可服用。故西人每以凱輯氏兄弟大醫生聖藥喜肥力均贊爲血清誠哉斯言也。

中華代理店

北京 各大藥房均有經售　天津 各大藥房均有經售　通州 心順成　營口 萬順成　營口 義和堂　綏中縣 東和堂　義縣 大增堂　錦縣 福金生　唐山 安樂大藥房　秦皇島 永熾昌　山海關 公和祥　煙台 福興堂　興城 德興昌　旅順 仙芝堂　旅順 大德堂　金州 義樂局　瓦房店 天和堂　呼蘭河 天和堂

海林站 會榮福　奉天日站 恒濟堂　奉天北市場 恒濟堂　奉天 中西大藥房　奉天 和勝泉　奉天 裕慶德　奉天 大吉祥　奉天 萬生堂　奉天 同利生　奉天 三合公　公主嶺 天德堂　四平街 德祥厚　開原 義和堂　遼陽 西大藥房　營口中 興成餘記　營口 洪春堂　營口 天和堂　營口 德泰堂　千金寨 德泰興　梨樹縣 天德堂

本溪湖 春和盛　安東 人生東　安東 福興堂　鳳凰城 大德生　蓋平 盛春義　大石橋 聚合祥　海城 德增福　大連西崗 廣和堂　大連 天和藥房　大連華 泰藥房　大連華 西藥房　[illegible]

吉林 瑞發祥　吉林 育生遠　吉林 順養堂　吉林 天益堂　吉林 世德堂　吉林下九台 世德堂　長春 世一堂　長春 天和堂　長春城裡 同德堂　長春 天育堂　長春 德慶仁　洮南 中西藥房　[illegible]　雙城縣 世昌增　雙城縣 世一堂　雙城堡 大同仁

[illegible]

設無處購買請將欵寄至駐華總發行哈爾濱道外泰華西藥商行立即奉上不致有誤價目每瓶大洋一元五角每打十五元

舒旅長太太　患經血不調　三四年之久　用婦科三寶　紅緞子仙膏　而獲全愈特　此來函謹叩　確有神效

至哈爾濱道外十五道街交　金勃先藥房啟　奉天日本站舒緘

金勃先大藥房台鑒久聞
盛名素甚信仰敝內人病五六年矣
腹脹腰酸經痛屢醫罔効今秋七月偶
閱盛京時報敬悉
大號之紅緞子仙膏爲治婦女百病
聊備試用病果減半遂續服用竟
而痊然多年痼疾一旦掃除
曷勝欣感歡迎之至特此奉函鳴謝
外貴號之婦女三寶名實相符
誠如是之靈丹妙藥爲此專
達並鳴謝忱並希
轉以介紹以作先登而備述焉
高擡貴手照顧順頌
道祺
舒旅長小啓

總發行哈爾濱十五道街金勃先藥房　分發行長春五馬路北路東金勃先藥房

紅緞子仙膏

調經養血丸〇帶藥暖宮丹

此紅緞子仙膏專貼婦女經血不調月經趕前錯後赤白帶下小便淋崩漏不止經行腹痛色氣 [illegible]

總發行所哈爾濱十五道街金勃先藥房　分發行長春五馬路北路東金勃先藥房

各醫寶及紅緞子仙膏代理處

[illegible]

結婚後　比較

樂觀……服過勃而興。得身體康健。增加夫婦之愛情。此家庭之樂境矣。

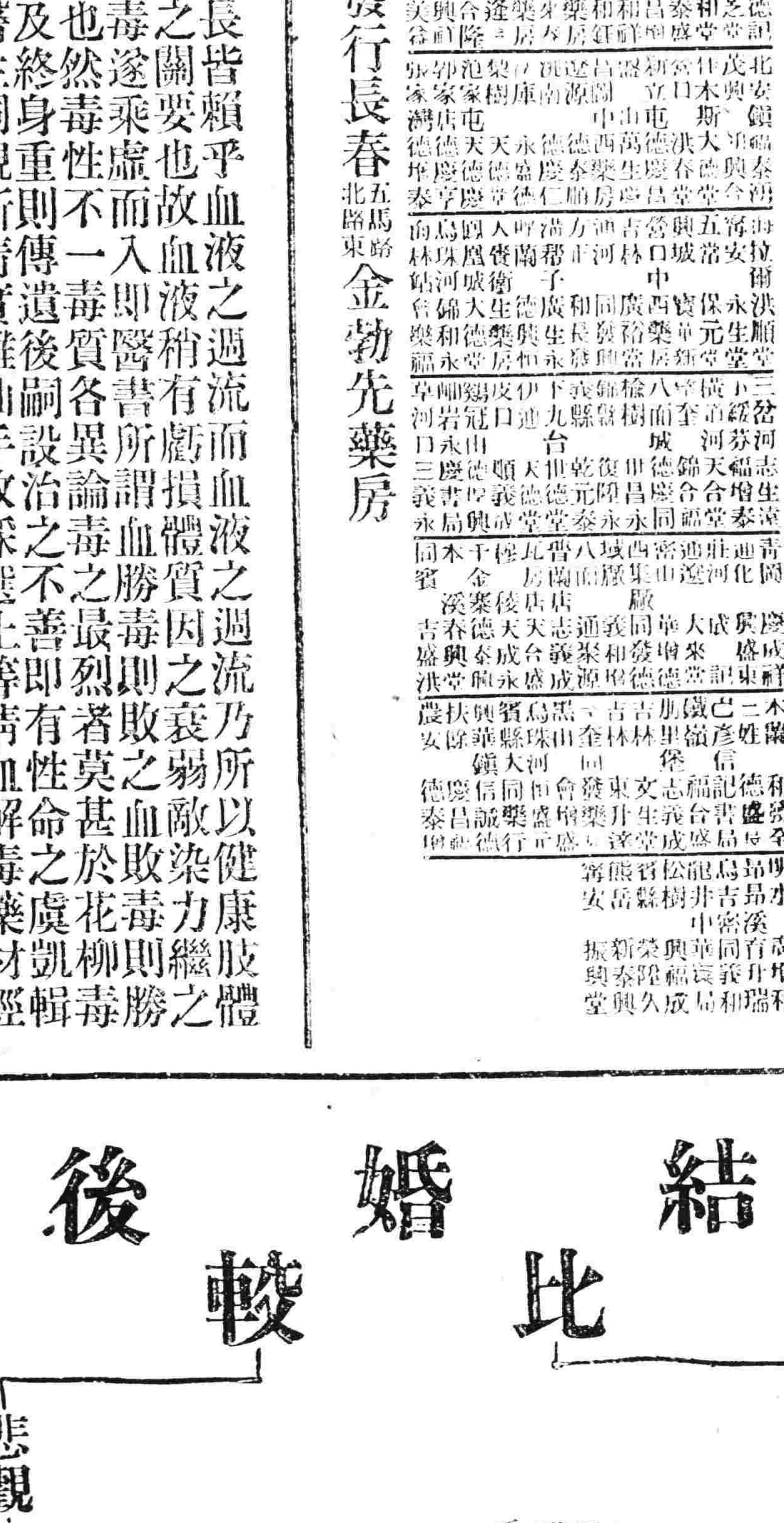

悲觀……未服過勃而興。男女多病。夫婦愛鬱。後嗣無望。頗感悲觀。

男女結婚後樂觀與悲觀之比較

樂觀之實在。人當結婚以後。精神不無消耗之弊。譬如汽鍋之水。化汽而散。能續添之則不乾。電池之電。應用而走。能續製之則不竭。人體亦如是也。勃而興葯片。爲專門補腎之良藥。其原素與吾人之腎素精液。甚爲相洽。故有直補之功能。若能服用。可保精神永久不衰。辦公忘勞。工作忘倦。夫婦有無窮之樂感。子女有衆多之望。成爲一極有興味之家庭矣。

悲觀之實在。世界無論大小事業。精神不健則百事俱廢。有腎病之人。年未老而頹衰。力稍用而困倦。憂鬱滿懷。驚悸時作。因之陰萎滑精遺精冷精清。陰莖縮小。精虫死亡。精虫發慘種種危險之症。相繼而起。如此不但其他事業無望。而夫婦之道苦。後嗣難期。家庭成爲悲臭之場矣。若欲急求挽救之術。可速服勃而興藥片。則能轉悲觀而爲樂觀。蓋此藥片實有補腎之奇功也。

主治

少年早婚。精關不固。夜多惡夢。夢則滑精。夜多盜汗。久虛成勞。
速服勃而興藥片而能轉危爲安

中年縱慾。房勞過度。有虧元髓。交媾無能。陽萎不擧。後嗣無望。
速服勃而興藥片而能轉弱爲强

老年精衰。甫交即洩。事後腰疼。枯老失能。有情無味。精虫缺乏。
速服勃而興藥片而能反老還童

服後經驗

服用一日精關堅固飲食有味　神清氣爽
服用三日腦筋靈敏增加食量　公幹不倦
服用七日腎水充裕四肢有力　精神加倍
服用半月面色豐潤體質健壯　精液稠濃
服用一月愈强愈壯久勞不疲　種子有望

代理店

奉天 五州藥房　奉天 中西藥房　奉天 大德生　奉天 歐美東號　奉天 歐美西號　奉天 大吉祥　奉天北市場 恒濟堂　奉天 裕慶德　奉天大西關 泰和堂　新民屯 新發德　滿帮子 廣生永　蘭西縣 中西藥房　錦縣 福陞永　錦縣 福金生　義縣 大增號　興城 實華新　綏中 東和堂　山海關 永和祥

山海關 公興聚　開原 德祥厚　開原 德泰臨　鐵嶺 福合盛　鐵嶺 和發號　昌圖 德泰玉　四平街 大德堂　四平街 德慶興　四平街 和發瑞　八面城 德慶同　遼源 德慶會　遼源 大德堂　遼源 德泰順　洮南 德慶仁　公主嶺 三合公　公主嶺 德泰祥　公主嶺 義記號　范家屯 天德新　范家屯 盛記藥局　范家屯 天德慶

千金寨 德泰興　千金寨 信仁堂　本溪縣 春興興　雞冠山 德厚堂　鳳凰城 大德東　安東 大生堂　安東 福興房　安東 濟安藥遠　安東 益增泰　安東 瑞祥堂　遼陽 義和成　遼陽 天玉仁　遼陽 源興興　遼陽 天福福　海城 德增堂　蓋平 天一祥　大石橋 聚和　營口 中西藥房　營口義 興成記　營口 興亞藥房

營口 興保長　營口 洪春堂　大連 老德記　營口 義順成　瓦房店 天和盛　普蘭店 志義成　松樹 福興成　錦口 順義成　金州 志義成　熊岳 新泰興　大連西崗 廣生堂　大沙西崗 天和藥房　大連市 華泰藥房　大連市 華西藥房　旅順 仙芝堂　旅順 人德堂　梨樹縣 天德堂　奉天 永年藥房　長春 世一堂

長春 同德堂　長春 天和堂　長春 天育堂　長春 中西藥房　長春 濟仁堂　長春泰 和祥藥房　張家灣 德泰增　下九台 世德堂　雙城堡 德興厚　雙城堡 世昌永　雙城堡 永德堂　雙城堡 慶昌福　阿城縣 世一堂　阿城縣 世昌永　一面坡 德和玉　一面坡 玉盛益　烏[illegible] 盛發祥　橫道河 天合堂　海林站 會榮福　寗安縣 振興堂

寗安縣 萬生堂　安達站 誠泰裕　呼蘭河 錦和彩　呼蘭河 天和堂　呼蘭河 永德堂　呼蘭河 復合堂　綏化縣 和發福　綏化縣 興和文店　通河縣 同發興　通河縣 和發同　西集廠 同發德　甜草崗 新來春　甜草崗 天德祥　昂昂溪 育生瑞　巴彥 同發廣　巴彥 長發藥店　木蘭縣 和發全　同賓 吉盛宏　方正縣 和發長　方正縣 恒發和

三姓 德盛長　三岔河 同慶和　明水縣 中和藥房　拜泉 英美煙公司　扶餘縣 慶昌福　農安縣 德泰增　三岔河 天德堂　克山縣 德興祥　樺甸縣 天益堂　豐樂鎮 通聚成　海倫 天豐恒　海倫 久逢長　望奎 森新藥房　大賚縣 衛生藥房　海拉爾 洪順堂　吉林 泰華西藥行　江省 泰華西藥行

總發行哈爾濱道外　泰華西藥商行
價目每瓶大洋二元　每打大洋二十元
詳細說明書函索即寄

東三省新聞

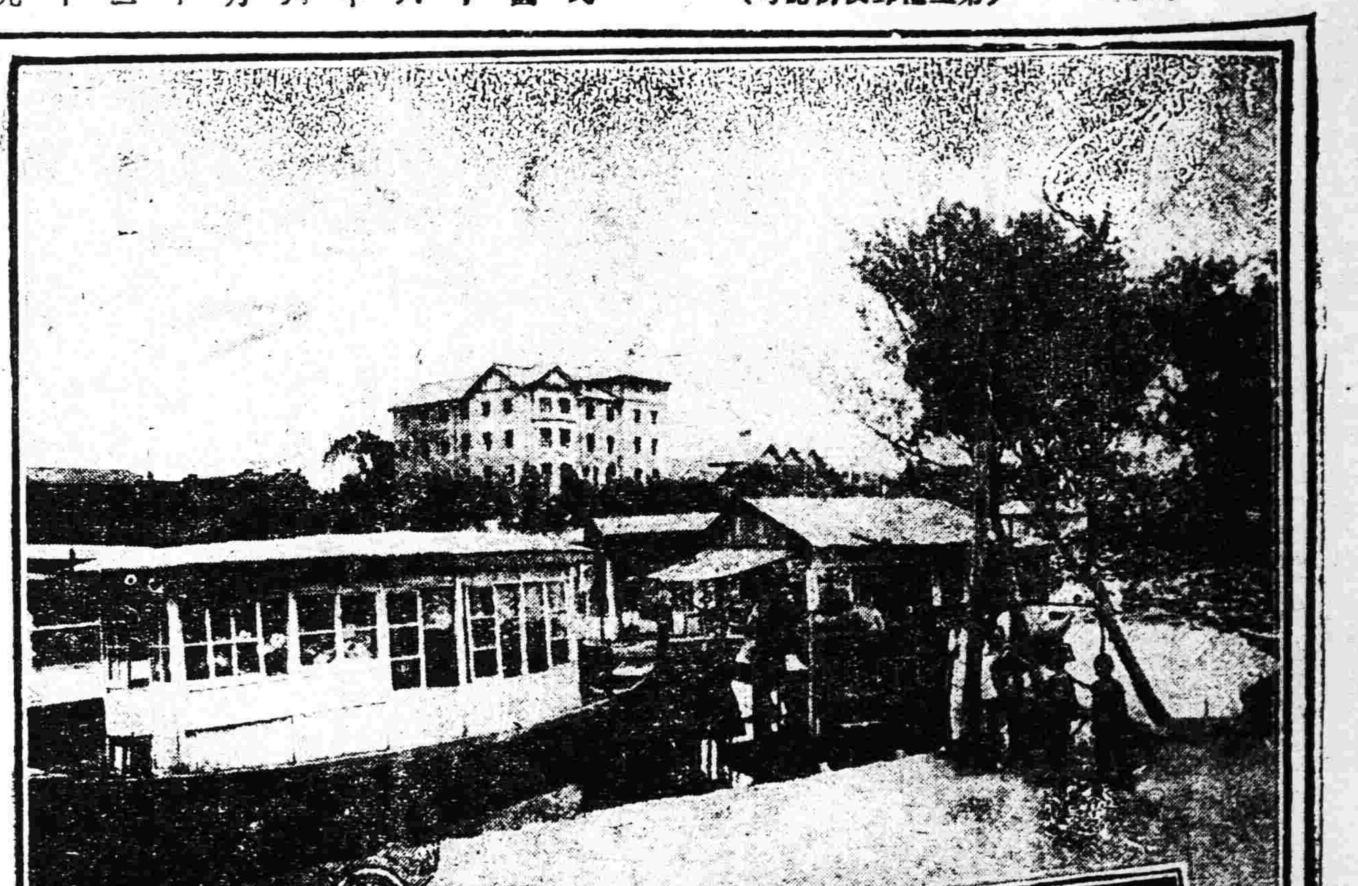

◎萬泉河夏景◎

▲奉天▼

○張作濤判處徒刑十年
安國軍法處之判決
派兵押回奉天執行

京訊本月初間在花園飯店用槍擊死講武堂教務長朱繼先之兇犯張作濤氏現被安國軍幹部軍法處審訊完畢按照因瘋殺人條例已宣告判處二等有期徒刑十年故於六晚八點鐘經軍法處派兵十人將張作濤押解回奉送入陸軍監獄內執行矣

○准免征災田課賦

財政廳長莫德惠據遼中縣知事李子厚呈謂縣境田地去歲被災甚重村民等懇請蠲免課賦以蘇民困當即派員調查屬實計全縣被災十分之田地有八萬三千九百四十畝被災八分之田地十三萬四千二百三十二畝擬請蠲免此項災田田賦畝捐等情莫廳長據請後核尚可行已准免征云

○軍團部派員宣講

第三四方面軍團部為宣傳反共起見特派隊員劉文超等分赴各縣宣講赤黨在南方各省實行共產公妻之罪惡以免人民誤解云

○津埠便衣隊可虞

據天津消息云該埠租界內潛伏南軍便衣隊兩千餘名刻正準備一切待時而動一般人士之觀測謂對此防範軍警非二萬以上實難周顧然各軍警官員等方靜候大元帥頒令進級對於警備不免有所懈怠該便衣隊或將乘隙潛入各地藉資擾亂亦未可知甚望當局未雨綢繆萬勿臨渴掘井防不勝防云

○新改定軍制消息

據軍署消息張大元帥為充實兵力計特令各軍改用新軍制凡以前混成營制改用混成團制每營改編為四連迫擊砲機關槍制歸團部節制每團只設迫擊砲一連機關槍一連換重迫砲為平射砲連其重迫擊砲則歸旅部直轄云

○遞補新民省議員

選舉總監督莫柳忱以新民縣省議員張孝友現已就任現職官吏縣省議會宣布停其議員職務所遺之缺應即將候補當選議員補任以符法定茲查該縣候補議員張○閣得票最多照該氏補入並咨行省議會查照云

○省稅局飭換斗帖

省稅局長于思泊以省城糧商使用官斗所領斗帖逾期多日迄未繳換者為數不少亟應傳知換領以重稅務特於月之二十八日飭令巡差傳知各糧商所領之斗領如屆應換之期汎即來局換領如故故違一經查出定按三倍至十倍罰辦云

○記過扣薪之改訂

財政廳查行政記過處分照章由廳折扣薪俸記大過者扣大洋廿四元記過者扣大洋八元歷經遵辦在案惟現在俸給既按三元開支所扣之俸亦應按三元核算以昭公允昨特令行各縣知事各稅捐局長知照云

○奉海路貨款計算

奉海鐵路公司原定之股款兩千萬元現在已收至十分之八仍不敷用該總理王鏡寰乃請准省長向官銀號貸款一千萬元如按奉票計算似覺虧累如照已購到之各物計算頗較為徐云

○奉要人對大元帥感想

自奉張就任大元帥後中外人士發有種種意見茲聞奉垣某某要人對於張大元帥之感想綜合計之(一)使由安國軍推戴之大元帥萬難承認(二)奉派地位頗不安定此時就任大元帥殊不合宜(三)新任大元帥激成南方之反感使奉派愈陷于困難就中更有嘲其自稱大元帥以為得意殊滑稽之至此外有一部分肯定論者則以為就任大元帥藉以結束安國軍而確立老張地位固所贊成惟一面有反安國軍之反感愈演愈烈非此對策不可由是以觀在老張鄉里之奉天猶且如此其他可思過半矣

○研究煙癮療治法
▲兒玉博士之談話

滿鐵衛生研究所為救濟有烟癮者計而該所病理研究科長兒玉博士與化學生理兩研究科相互連絡徹底研究以資樹立永久的救濟事業茲據兒玉博士談話略云鴉片問題成為人道問題為世所提議禁有年所惟中國有烟癮者數百萬人如僅絕對禁烟而不講善後則此多數有癮者均起中毒症狀甚至因以致死此亦人道問題而為解決鴉片問題上之一大問題矣世界各國醫學界雖早已從事鴉片烟之研究惜其研究頗具困難蓋因無患者乃用狗貓為試驗但人獸之腦差別所在宜研究不易完美獨在滿洲患者頗多便在滿醫學者之責任與義務矣烟癮療法雖以取嚜量遞減主義然尚有不徹底之嫌查烟癮症狀在腦神經細胞及脊椎漸生變化旋害胃腸作用以致衰弱竟使致死據統計所示在近十年間因癮致死者計三十萬人觀此多數犧牲何能坐視此所以予欲獻身盡心研

○執法處處長人選

東北陸軍執法處處長常蔭槐業經升任交通次長無暇兼顧聞當道已委該處坐辦趙鎮升充以專責成云

○擴充工科圖書館

東北大學北校理工科係學長為擴充該科圖書館起見特於日前向英國定購理工科必需參考書籍數百種不日即可運到並編印表冊等項四十餘種特製目錄櫃及雜誌架等木器十餘件以備將來應用陸續擴充其規模當日見宏大云

○飭縣造報戶口册

莫代省長為考查各縣人民戶口之情形於昨廿七日通令各縣查報戶口事項如下一戶口之總數二生活狀況三舉辦壯丁之總數四人民職業五無業人數六警甲軍人數目七行政司法官吏之各數目云

○張廳長慎重省防

警務處長張樂三因省垣搶案迭出迄未破獲為慎重省防計特飭令各關警察增添崗警外復派保安隊輪班出勤藉保治安云

○張局長令補缺額

商埠警察局長張晶三任事以來對於局內事務異常整頓現因夏防期間地方防務尤關重要是以通令各分局務將分所之缺額一律補足以資整頓而保公安云

○檢察官公畢回哈

東省特別區高等審判廳檢察所主任檢察官祝諫前因要務特行來奉辦理茲已多日該檢察官以諸事就緒於昨廿七日由奉回哈云

○警察傳諭重夏防

警察廳張樂山廳長為慎重夏防起見通令各警署限令商號提前上板外警察第三署長復派稀傳諭各住戶每晚八鐘即須嚴扃門戶如遇開辦以免有意外之虞云

○大和旅館之工程

西站正金銀行對過新建之大和旅館自今春開工現已將落成第一層壁工又擬于今秋完成六層樓房之外廓約迄後年新春完竣一切工程查其房基計二千五百九十七平方米突此大樓房設有六十九之客房可收住客二千人云

○徐科長到署視事

代理省長莫柳忱以因署內某科科長出缺有徐曾廷學識宏富堪以勝任特於廿七日委為公署科長徐氏遵即到署視事云

○日學生夏遊預聞

奉天日本學生每年夏季例有遊樂之舉茲聞赴大連星個浦海浴者自七月十六日至二十五日為第二小學生五十五名敎專附小生十五名自七月二十八日至八月六日為尋常高小生九十名第一尋小生二十五名赴熊岳城溫泉者自七月三十一日至八月十四日為尋常高小二十五名一小五名二小八名敎專附屬八名云

○同善堂添用秘書

同善堂王堂長以該堂事務繁雜原有秘書忙碌不堪有劉全凱品學兼優堪以勝任遂添委為該堂秘書以資臂助云

○安局長公畢回梨

梨樹縣禁煙局長安懷仁前奉總局之命來省參與會議茲已事竣安氏遂于昨二十七日回梨樹原任禁煙云

○取引所表彰近訊

滿洲取引所於昨二十七日午前十時在該所舉行本年度上半期仲買人之表彰式受賞之人自證券部一等賞池田早之進二等賞野口鶴市米穀部一等賞木下熊二二等賞狼鎬衛云

○頒給道德會匾額

莫代省長以奉天道德研究會設立以來匡正世俗著效頗彰現經會址遷移舊址竣亟應頒給匾額揚旌以勵進行特於昨頒給美大神聖匾額一方發交該會懸掛云

○警處添委調查員

全省警務處長陳徵五現因警甲事務繁多原有調查員不符分配特于二十六日委任潘兆甲充任警處稽保甲公所調查員潘氏奉委即行到處視事不日當赴各縣調查警甲成績云

○被服廠赶製軍衣

軍用被服廠廠長潘桂廷現因各軍需用單式軍衣特派員赴津購買大宗灰布刻正加工製造單式軍衣以備應用云

▲長春▼

○商務會選定董事

長春總商會定期改選已誌前報今於六月二十八日正午正式開會選舉並到會者共三百二十名按選舉正額四十九名今被選舉人已有五十四名除最多票數係秀三田新吾常樹棠陶景新外有各得一票之不合格者二名尚有范品如得五票李春亭四票作為候補第二第三又由得六票數內按抽籤法抽出賈蔭儀作為候補第一正額仍係四十九名所有參觀者道尹公署王科長稅捐總督察係成歸第三署長出羅武並縣公署科員等至午後一時散會定於二十九日再由當事選舉會長最有希望者為孫秀三孟由於評事處事公正無私素孚衆望云

▲哈爾濱▼

○長官賀大元帥電

北京陸海軍大元帥鈞鑒巧日鈞座就陸海軍大元帥職伏維討赤為先正名救國宗位體制尊海內在於之觀瞻有屬名分定全軍之統御益專仰見協陸海之聲威中原有主博中外之悅服國際增高謹掬悃誠同申祝頌長官張煥相率軍警政法紳商學各界首領十七人同叩微效▲

○呂督辦之新提議

東省鐵路督辦呂雜東對於東鐵應興應革之事亟亟進行除十督辦任內如路欵用放平均用人敎育權等問題仍繼續爭議近又提議擴張督辦權限收支改用華員及劃清中俄局長之權限並聞以上各案現在必行云▲

○呂督辦宴會各界

東省鐵路督辦呂榮寰接任以來各方屢有設宴以表歡迎者茲為酬謝計特於廿六日假座馬總辦公館宴請張長官馬總辦丁鎮守使蔡道尹儲局長陳廳長趙總參謀長郭局長等二十餘人杯盤交錯至午後八時始散云▲

○教育局規定暑假

東省特別區教育管理局現因天氣炎熱學生不適攻讀亟應放假休息茲定七月十五日起散放暑假至八月十五日開學於昨日通知各校遵照云▲

▲黑龍江▼

○參謀長檢閱軍隊

黑龍江軍務督辦署參謀長黃伯華於十八師參謀長梁朝藻以現當多事之秋江軍人枕戈待旦厲勵以須之際所有軍隊教練風紀整飭在在不容忽視故自昨(二十四)日起協同檢閱駐省防軍騎兵十二團砲兵團工程輜重營及補充旅第二團軍容以昭慎重云

○教育行政會閉幕

江省教廳招集各縣教育局長視學到省開行政會議令就地方情形各抒已見提出議案公決施行已誌本報茲計半月期滿特於昨(二十五)日舉行閉會式宣告閉幕云

▲營口▼

○總商會會議爐銀

營口總商會頃以將屆夏歷六月一日為營市爐銀歸卯之期際茲錢法吃緊之時若不預先開會維持誠恐埠內各商將罹重大損失是以特於二十五日下午二時許假該會召集全埠各商開金融維持會議討論爐銀辦法并規定爐銀價格至五時許始行散會云

○楊營長慷慨助賑

本埠海防練軍營營長楊子青前因返里省親目覩桑梓民之慘狀惄焉心傷慨解義囊捐助賑欵千元於返任時攜來捐啟數份分向各巨商富紳勸募又募得捐欵奉大洋三萬七千餘元已於前日由營口郵局將此項賑欵匯交蓋平賑捐處着即分發粥廠川濟哀鴻似此慷慨好義當仁不讓微之軍人中尤誠可謂難能可貴云

▲安東▼

○鄒道尹晉省赴京

東邊道尹鄒克旺日前由省返安到署辦經數日將署中公務略加清理即於昨晨(二十六)乘急行車去省轉道赴京有重要公務聞鄒道尹臨行時諭知各科長將署中公事均行結束其意係為預備交代諒此行必有陞遷希望但升何職尚未明瞭耳

○附屬地將發烟票

本埠附屬地華商會前因內地鴉片弛禁一般烟戶均行遷居影響商業甚大擬仿照大連小賣鴉片所辦法發票若干張准烟戶售賣彼時呈由日警署轉請關東廳派委日人二名來安調查商業近況比較去歲實在蕭條各情形同時報告現開對於鴉片小賣所已經核准令日警署酌核施行正在入手辦理至發票若干以及納費辦法尚未頒布快訪再誌

▲大連▼

○兩市會開懇親會

大連旅順兩市會議員及理事三十名於本月二十五日午前十二時在大連市老虎灘嚦月開懇親會其餘與為釣魚閑棋等遊戲云

○官有地整理決定

大連民政署自大連市起凡管內廿四村關於官有整理事自廿二日起至廿五日間開協議會結果將大連市中之官有地及官衙將來之預定地大體決定至於官衙預定地決定將地方法院設於民政署之後方空地其餘全部定於西大連云

○滿鐵社長回連期

滿鐵社長安廣伴一郎氏為股東會上京有日茲聞該社長由門司搭哈爾濱丸於二十九日回連云

○地方課長之出張

新任關東地方課長水谷氏偕同上島於本月二十六日赴長春吉林哈爾濱齊齊哈爾洮南鄭家屯白音太來等處視察聞於七月中旬回任云

○周遊團人數倍增

滿鐵後援日本旅行案內山社發起之世界周遊旅行團原本預定招募二十名茲因人數倍增故改為四十名每人會費三千五百元外有食費五百七八十元報名截止期為七月二十日加入者須於七月內交齊預定九月三日乘急行車出發云

▲錦縣▼

○輕罪犯出外工作

第六監獄典獄長胡稔棠到差以來革新剔弊不遺餘力近來鑒於罪情較輕之犯人與罪名重大之要犯當此酷暑炎熱之下同困牢中待遇殊屬嚴苛特准酌輕罪犯人每日出外作工並受商民出資僱用規定每日工資小洋兩元暫歸由監獄負責云

○劉稽查由錦赴京

東三省官銀號稽查劉純一來錦調查完竣于二十五日前往義縣茲聞該稽查在義縣小住一日即將諸事考查完畢于二十六日返錦二十七日又由錦乘大快車入都調查該號駐京之分號云

○警備隊運送新兵

京兆警備隊營長王晉卿來錦招募新兵茲已招足三連計四百餘名于二十六日派委副官運送京兆以備編練云

○軍工廠主任易委

駐錦軍工分廠主任王某因事辭職遺缺該總廠以責任重大未便久懸特派謝渠鈞前來接充云

○大隊長來錦校閱

京奉鐵路警察第一大隊長都夢熊于廿六日由津來錦校閱駐錦一帶之路警各隊閱三五日校閱完竣即行返津云

賄選餘音

曹仲珊竟爾被控
德華銀行與李彥青事

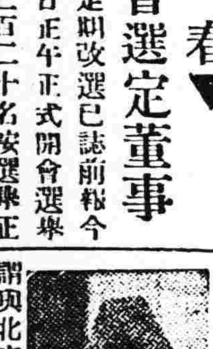

民國十三年討伐賄選之奉直戰爭時代。吳佩孚到京。主持對奉軍事。因軍費無着。王克敏與吳毓麟欲辦金佛郎案。吳不肯。然軍費迄無辦法乃由李彥青告奮勇。自謂與北京德華銀行經理(此人現已不在職。且因帳目不清為該行在北京中國法庭控告)相熟。合作保定訛賈軍用滇車。向欠十餘萬元未付。由李商之該經理。設法張羅。中間人。又有多人奔走。遂有英國銀公司願借欵三十萬鎊。而商以德華方面。故是議卒底於成。合同載明由京漢路入欵分月扣還。彼時該路收入係扣李彥青經手滇車公欵十餘萬元。理貪圖萬五千鎊之回扣。且可坐歸公府之用。李彥青乃有權可以支配。吳毓麟時任交長。雖反對是議。而李則藉曹錕之力。迫令簽字。李亦代表曹錕。以公府庶務司名義簽名焉。合同成立。欵由德華墊付二百餘萬陸續撥由吳佩孚馮玉祥用作軍費。然債票則交通部迄未發出。李彥青以臨時。收據作證餘欵猶有數十萬未付清。迨馮倒戈曹被囚。執政府成立。交通部檢出合同。通知德華。謂合同並未履行。應即作廢。德華則復以欵交總統府。並非未付。交部以無案可稽。迄不承認。乃與曹錕算賬。曹於該案並不否認遷延復遷延。及曹錕回復自由。德華而以李彥青既死。收支手續不明。迄未清釐。德華又與吳毓麟交涉。吳則以不知交欵事答之。推諉不理。德華以久懸不決。損失太鉅。前日遂在天津地方審判廳控告曹錕。請予查封財產。執行假扣押。審廳駁斥其扣押之請求。而本案訴訟則予受理。吳毓麟亦為共同被告之一。此案僅訴訟印花。亦繳去一萬元。聞曹已請有律師代理云。

▲拉哈站▼

○衛隊兵弄槍斃命

訥河縣拉哈站駐防之東北陸軍騎兵二旅十九團一營第三連連長王振善蒞防以來軍紀頗為嚴肅十六日午後該連士兵劉永清自己失慎在閣樓內槍械犯火中彈斃命是時連長聞大門槍響跑至近前見該衛兵已由閣樓跌出流血如注氣息甚絕槍在身傍右足有鞋脫落地上並無他人拾起槍枝檢視內裝子彈二粒一粒無烟氣尚存知係自己擺弄走火寔知情形該兵頸下脊樑斜形透出並將閣樓頂板打透二層子頭向半空飛去揆之慘狀難為自戕殞命正在痴疑間適有本站仕紳徐寶三到場云及方才槍響時有老婦二人經過其傍乃以斟詢便知詳細傍邊又無多人該連長遂即召集張黃二老婦來連據云氏等行經門前距閣樓不過數武猛聞猝然一聲氏等回首看時並無別人只見由閣樓倒出一人仰臥地上血流不止氏等驚慌跑到營西大廟內是實等語該連長方開老婦之言疑心始解後經警察區巡官臨場勘驗據情轉報並傳知該兵父兄到場領屍掩埋王連長厚賜死者棺槨衣裳紙箔等物云

貴州將領通電討共

京訊云。(前略)吾國不幸。變亂相尋。先總理創三民主義。為救國良模。遺囑諄諄。國人共仰。我總司令蔣公介石。堅持黨義。奮起義師。衆志所趨。無堅不破。首克湘鄂。旋平閩贛。蘇浙既定。皖洛肯從。指顧中原。計日可定。不謂包藏禍心之共產黨。引鬼入室。為虎作倀。毒甚虺蛇。技逾魍魎。奸亂成性。貽禍無窮。肆彼暴行。悉無人理。特舉罪狀。用告國人。先總理提倡革命。天下為公。主張聯俄容共。本屬應時政策。乃該共產黨人等。不能體諒總理之苦衷。反以依附外人為得計。前于大軍蒞滬時。即背作蘇俄紀念。委曲媚外。國體何存。凡我同胞。寧不齒冷。喪心辱國。(其罪一也。)三民主義。適應國情。其中制節資本。平均地權之說。乃對數千年開化之國家。力求改進。調節經濟。頗具苦心。乃該共產黨人等。斷章取義。曲為附會。藉便企圖。是共產主義。陽擁中山。陰違正義。指鹿為馬。其心可誅。篡竊黨私。『其罪二也。』總理蔣公。黨國柱石。總理遺囑。督守弗渝。出師以來。備歷艱險。努力奮鬥。萬死不辭。耿耿孤衷。彰彰共見。救國而外。罔識其他。純潔光明。豈能多覯。乃該共產黨人等。則誣為專制。詆以獨裁。破壞為心。無所不至。妒賢忌功『其罪三也。』革命同志。理應相維。偽國前驅。情同一體。乃該共產黨人等。唆設陷阱。謀殺友軍。袁總指揮祖銘。以國民革命左翼軍總指揮。帥次武陵。竟遭慘害。大敵在邇。自戕同袍。入室操戈。影響全局。中央防查。置若罔聞。專權擅殺。『其罪四也。』人才衆多。國家之福。愛護不暇。何忍摧殘。乃該共產黨人等。睚眥必報。鴟張獨殊。排斥異己。甘心信徒。詆為老朽。謀害頑望。自為香肅。嗾血噬人。含沙射影。流長飛短。偽所欲為。伐異黨同。『其罪五也。』民生進化。自有階段。躐等躁進。徒滋紛亂。乃該共產黨人等妄鼓邪說。不顧國情。招集遊民。橫行都市。農會工會。任意把持。大盜成群。噬竊尊主。馴致四民失業。萬姓寒心。繁華名都。淪為榛莽。長此以往。豈特人皆破產。將見民鮮孑遺。禍國殃民。『其罪六也。』夫治軍貴有統帥。主權宜建中樞。事有常經。理無二致。乃該共產黨人等。藉提高黨權為名。作動搖根本之計。分配黨羽。盤踞機關。竊弄大權。矯發任狀。謀逆藐法。『其罪七也。』外人僑居。皆須保護。鄰交所在。夫何待言。乃共產黨人等。妄排僑民。仇視教士。擴其私忿。慘殺無辜。外論譁然。罔不切齒。世界戰禍。伏於幾微。而釁危國『其罪八也。』以上八端。不過略舉大概。實則該黨毒計。罄竹難書。設不根本掃除。澈特有碍革命前途。且抑重貽人類隱禍。茲何幸我總司令蔣公。暨國內同志。對於若甦行動。燭照無遺。南京政府。正式成立。武漢機關。根本取銷。正義得伸。中樞有托。惟是賊心不死。猶復盤踞一方。妨礙革命工作。西成分屬軍人。義無反顧。謹率所部。為國鋤奸。聽命中央。誓滌懸氛。望我同志。一致奮興。奠國安民。在此一舉。貴州省政府主席兼國民革命軍第廿五軍軍長周西成。師長毛光翔王家烈猶國才阮德炳劉其賢朱炯楊明亮史選勳姚繼虞雷世元亮軍鳴賀寶澄陳鳴武張俊明李嘉勳張廷光。邊防軍司令陳渠珍。旅長陳世道岑楊昌 炯維剛劉 成鈞周積善。鄒譜雜劍雄曹永興侯之擔楊實張旅侯之珪熊傑彭文治彭鴻業廖懷忠楊春榮周超羣陳斗南同叩陽印。

常蔭槐就職

京訊云。交通界消息。交通次長代理部務常蔭槐。昨日(二十五日)下午四時到部就職。全體部員及附屬各機關職員。接應務科報告後。均在大堂前鵠候。四時。常蒞部。由應務科長朱道炎引導。至總長室少憩。轉瞬即出。對衆畧有演說。大意如下。余(常自稱)於民國七八年間。曾在本部應務科辦事。嗣後即出京側身軍界。歷有年所。現在重來本部。與諸君共聚一堂。至深欣幸。諸君中不乏在部多年經驗宏富及專門人才。余仍擬借重。嗣後對於交通之進行。仍應努力發展。勿以軍事時代。而存退縮之心云云。演畢即退入辦公室發表。各廳司長名單一紙。茲將姓名誌下。(一)總務廳長張季鸞帮辦張仁侃。(二)陸夢熊辭職路政司長劉景山調充首席參事(三)路政司長胡鴻猷。帮辦王煥文。(四)郵政司長顧宗林。帮辦傅澗璋。(五)電政司長蔣尊禕不動。帮辦汪廷瑞。(六)航政司長趙錫。帮辦汪廷襄。至各廳司科長。及留用人數。須俟各廳司長。從長分配後。呈請部長核奪。大約一二日即將內揭曉云。

京奉

▲奉天北京間▼

▲北京奉天間▼

▲四鄭線▼

▲吉長線▼

奉天

大豆 十四元二角〇分
豆餅 十八元〇角〇分
豆油 十七元九角〇分
碗豆 十一元〇角〇分
稉子 十一元〇角〇分
稷米 十四元〇角〇分
小米 十七元〇角〇分

現實銀每兩換小洋 十四元五角〇分
足金每兩換小洋 五百三十五元
赤金每兩換小洋 五百四十〇元

天氣 奉天 南又西風似有雨

自由論壇

◆投稿者注意 本欄歡迎投稿任憑作者對於國事及地方事宜自由發揮意見有所批評然須出諸公正平允如有意詆譭或藉以攻訐各個人者本社一概拜棄並須具眞實姓名於稿尾以杜流弊

▲敗亦可喜 勝固欣然敗亦可喜這兩句話就是論下棋已經有許多名家不贊成說是下棋非有好勝心不可有了好勝心纔肯下苦功研究棋學纔能有進步如果時時存了一個勝固欣然敗亦可喜的念頭那就一味隨隨便便地下去可以永遠成爲敗軍之將

下棋尚且如此講到軍事當然更說不到因敗而喜了但是有幾位敗軍之將倒似乎別具一種達觀的心理他們打起仗來雖然敗一陣敗一陣而殺敗以後並不覺得慚愧也不覺得憂愁依舊狠起勁似的幹去幷且敗了以後花樣更多意興也轉高在我們眼光中看來實在莫明其妙也許他們自己在那裏解嘲道敗亦可喜

有人說兵敗之後也不過是百姓遭殃所謂敗軍之將依然有人收留依然還有一部分殘餘的勢力和地盤當然還自以爲可喜不過計算起來祗怕喜的時候也不免一則以懼哩 （獨鶴）

▲更張 昔人以改絃喻政治之改革斯言雖是然解釋當有分別病僅在絃改而更張之音響自清但若病在琴之本身則雖更百絃亦無濟矣近日北方於用人行政極意改變似頗有更張之想然於軍閥政策之不可存在並無覺悟是於根本之病源毫無所知亦復何益譬猶建屋於泥淖之上無論其選材若何基礎終不能固矣 （浩然）

東三省雜報

△奉 天▽

飭修縣道 省署據調查吏治委員洪怡賢報告綏中縣關於路政栽樹等項奉行不力應請飭令迅速修理以重路政省長特於月之二十七日將該縣知事申斥並限兩月內飭屬將未修縣道急速與修遵章栽樹倘再遠延定行重懲云

添加崗警 警察廳以城關搶案迭出不能不嚴加防範遂飭令各分署每日晚八鐘在各街巷添加臨時崗警並由保安分派隊警隊數十起由警官督帶沿街巡查云

區長被控 省公署據洮南縣公民于景和呈控該縣區長齊士敏不職各情事請予澈查省公署以所控各節如果屬實殊屬非是特於二十七日飭令洮南縣知事查明具覆以憑核奪云

局長返任 輯臨稅捐局長楊仲翹前因解繳五月份稅欵特於月之二十二日來省業誌前報茲該局長業將稅欵繳清無滯省之必要遂於昨二十八日搭安奉車赴安東轉道返臨江任所云

取消營業 附屬地宮島町販賣肉類之小林氏于昨二十七日私宰中國人使用之馬匹售出馬肉經日警署查知將其許可取銷以示儆戒云

煙犯罰金 大南關下頭住戶劉玉甫有阿芙蓉癖迄未戒除日前被警捕獲送廳轉交地方廳判罰大洋二百元取保釋放云

大罰包工 有孫某者包修馬路工程被市所監工查有偸工減料情弊報告到所當即科罰孫某現大洋五十元說者謂該包工者固應罰矣惟其中尙有曲折云

綁票勒贖 城西寧官屯農民薛崇志家道小康久爲匪人所垂涎不意廿七日突來胡匪三人各持手槍竟將薛崇志綁去勒贖千元始能釋放現經警所派警追緝云

拾金不昧 一署二分署巡警吳貴賢昨在大西門裡値崗拾得奉票二十元守候多時無人尋找遂送交署長請求招領如該警士洵可稱謂絲毫不苟云

私煙何多 省市禁烟藥店之烟館自明令取締後遂一變而爲私烟販者居多亦有素日之私烟館經此一番振作依然方便開燈以致私烟館到處皆是矣

因病辭退 南門外王雅貴舖柜夥孫長仁患病數月在外仍未就痊積欠債務二百餘元該舖王掌櫃以其久病貽誤櫃事當於廿七日將孫某辭退云

△長 春▽

白晝搶劫 本邑三署管內南大街洪興金店今日（即二十六號）晨八點許有胡匪一名年約二十餘歲進該店僞稱買金鐲子櫃夥取出數枚匪云樣式不佳另取他式當將小匣托出其人手抓一把右手取出槍支威嚇反身外逃經崗警聞知跟踪尾追並鳴槍數聲匪亦鳴槍三下遂由平康胡同逃逸及至警廳知悉立飭所屬設卡堵緝時已逾一小時該匪已杳乎不知所之矣

鬥毆殘傷 本埠三署界東四道街昨日下午八點鐘時有民人秦換成在飯館吃酒醉而始出甫至門首有裴治明者亦至該處飲酒出入間相撞口角彼此互毆圍觀者塞途解勸不理惟秦某自知無理用磚頭將自己頭部磕傷一處血流如注當有崗警馬某赶到排解各欲官廳解決遂即帶署轉送法廳訊辦云

抓獲竊犯 日昨下午七點鐘時四道街地方有商民趙廷武者肩負灰洋毯下鄉辦事行抵僻巷小便將毯放於地上是時有竊犯馬東湖亦走至該處近前將洋毯拾起飛跑趙某隨後尾追喊賊趕至大街經崗警傳某攔獲帶署訊供行竊不諱遂將原被咨送法廳懲辦云

巧獲煙犯 本埠一署界鐵嶺屯門牌一八零三號住戶譚楊氏及其鄰戶張連鳳同在屋內吸食鴉片日昨管署官王某帶同長警清查戶口見炕上置有烟具將要開燈當即抓獲帶署提訊張某供患腹疾藉以療治譚氏所供亦同案關例禁當連同人證咨送法廳訊辦云

放賭被捕 本埠東頭道街門牌八七三號院內住民許福年素無正業聚賭抽頭昨夜十二點時四署巡邏警某巡至該處聞屋內呼八萬九條等聲當即旋署報告署長聞報派巡官賈某帶同長警馳往進屋悉數拘獲帶署審訊許福年劉永富梅如榮楊萬春等僉聚賭紙牌不諱連同人證送交法廳訊懲云

△營 口▽

募欵修廟 遼瀋道尹佟德一暨營口縣長新造龍頭廟募集修理文廟捐欵事宜特於廿五日假縣農會召集全縣士紳開會討論募捐辦法並即席募捐當募得捐欵數萬元日內擬四出募化俾資鳩工庀材作速修建以期早日落成云

科員返營 山海關監督公署所發之稅單向係由省署加蓋鈐記後始能行使玆者前次經省署鈐印之稅單已經用罄經該關監督派行政科員孟輔鄰携同稅單一萬二千張赴省署加蓋鈐印刻已蓋畢孟科員遂於二十五日由奉返營云

△大 連▽

掃除水道 大連民政署水道係擬於本月二十五日起至七月十四日間掃除大連市內之水道鐵管已誌前報近經該係再三審查之結果已於昨日着手掃除云

請減屠捐 大連市營屠獸業每年宰殺各種牲畜平均四萬六千數百頭去年度之手數料共五萬二千六百餘元惟關東廳所徵之屠宰捐額甚高於用戶及屠宰上均有影響故特向當局請求減輕云

取銷舞台 大連市內露天市場岐山小舞台因賠累不堪早已停演聞定於七月一日實行將該園取銷改爲鴉片小賣所云

瀛車開業 南滿洲瀛命社接手經營旅大合乘自働車會誌前報玆聞由日本內地所購之新型自動車業已運到二十四日實行試驗運轉結果成績良好於二十六日已正式開始營業云

△安 東▽

假公濟私 本埠鎭東橋肥料公司經理張立堂呈請道署准修水堤業經核准與修刻下正在竟工包修中約計需欵三萬餘元均由近堤地戶担任交納惟該堤柴安與其他地戶並無何等利益純爲張某自己之沿園舊場謀安全借大家金錢求箇人利益此種陰謀現在被人看破正在醞議抵制之方想張某費數月之經營方運動達到目的之水堤恐日內即將被人揭穿而失敗也

賭博盛行 本埠東坎子市場設立寶局二處招集賭徒聚賭被警察抓獲送廳稍予罰欵即行釋放現仍照常開賭明目張膽大肆賭耍與官家許可一般至後潮溝市場設有各樣賭局十餘處每日納官錢現洋十餘元該管警察置之不問其中有何情形殊難明瞭云

△普蘭店▽

銅元落價 近數月間一般奸商由外埠運來銅圓不少將本埠銅圓價日漸增加以圖漁利而亂金融商務會長王貴臣劉振中特於二十七日招集各商戶會議決定以銅元廿六枚作小洋壹角云

妓女懷孕 平安街桂香書館妓女桂花年將登瀛毓亦平平未悉與某客熱度甚熾竟爾懷胎已經五六月矣聞該主人王壽亭現已不令其接客矣

△騰鰲堡▽

細故成訟 本鎭南街王姓童年十餘歲廿五日在街偶爾投石於前室住戶瞻姓窗內該家亦有十五六歲之童子若是王童所擲以爲有意兩均孩氣未退王不知請罪瞻亦不能原諒遂在街開奔脚衛鈴驗童四大卒王童打傷副爲王童之父所知以爲以大欺小與瞻開罪瞻家因無故投石屋內有傷室人各執一詞兩不相下聞王某竟在警區控告夫兩童均屬無知爲家長者應各責己子了解以此細故竟願涉訟未免太不値矣

嗎啡被捕 鎭街區官高鳴九對於境內賭博嗎啡游民時加緝捕因之背小歛跡間聞柳安廿六日該區警士巡街見三人狀似無業游民當即帶所檢查果然身打嗎啡遂即呈送海城縣署罰辦以淨地面云

△鳳 城▽

解送盜犯 邑南西尖山子警察第三區區官袁華東督同保長王紹卿于福生等帶丁於廿二日在區屬大山家屯地方拿獲胡匪于滄洲宋本義嫌疑修士傑鄒立仁等四名帶區預訊盜犯于滄洲等供認糾夥七人到處搶掠放火遞信勒捐得財表分不諱遂押解來城轉送縣署法辦云

甄別鄉醫 警察所昨奉縣署訓令以醫司人命關係匪淺所有省縣商埠業經迭次考試在案惟各縣四鄉未復官府考取自行行醫草菅人命者亦復不少合亟令仰該縣所長認眞調查有無證書是否合格甄別去取而重人命云

招募團丁 本邑商會近因城防吃緊原有團丁三十名不敷分佈該會長姜卿成等特行召開會議經妥協後佈告再招募團丁三十名共六十名以資防衛而免疏虞云

△范家屯▽

拿獲胡匪 本鎭中國地鐵道北住戶孫寡婦之幼子孫成林上月間被匪綁掠已誌前報玆經警區跟踪踩緝仍未救回日前孫成林乘匪人疲倦熟睡之際私行潛逃奔回該母子喜出望外詎料該匪仍赴范街盤桓擬欲行搶事機不密被孫成林看見遂報告警區經巡長等在鐵道口拿獲詢及該匪程姓大屯人家道殷實並由身邊搜出手槍一支帶區看押審訊翌日解送懷德縣署訊辦云

觸電斃命 本鎭南景家台住戶孫姓日前因天降大雨雷電交加隆隆不絕於耳一時未及防範雷電入於室內將孫姓夫婦及幼齡孩童等三人均被電流所觸當時斃命亦云慘矣

勇士英雌

黃織東臂義威敢死 將軍俏影羅刹佳人

魯張近爲大舉反攻起見。決定挑選兵士三千人。組織義威敢死隊。編入各部隊內。加入前線。以使爲勇當先。此項敢死隊左臂圍有黃布臂章。藉此可恢復全軍士氣。此外新加入前線者。復有新在北滿招募之白俄勇士。約千餘人。成立俄兵團。而最奇特者。指揮官爲一俄國婦人。擅長馬術。沙場奔馳。極稱英雄。對於馬兵之教練。異常熱心。又此次反攻戰事。前線之上。一發現怯懦後退者。立即斬決。以免軍心動搖云。

世界麗窗

巴黎婦女之時裝會

巴黎通訊。巴黎例有時裝表演之盛會。每年一次。一九二七年會已於今春舉行。會所設在第十六號街之公共俱樂部。爰將當時場中形形色色。拉雜記之如左。向例無論男女。素有預會之資格。僅業娼妓者則不許。本年稍有變更。祗限於婦女加入。於娼妓取開放主義。其緣由在男子服式。歷年以來。無大變遷。表演時恐不能引人注意及興趣。而彼青樓中人。對於衣飾。日求新異。進步甚速。屬在發明者之列。苟加以禁止。未免負其平日創始之功矣。此次出席者計共五百餘人。屬於藝妓者過半。蓋藉此足以號召觀衆聽衆之情。芳聲遍傳。凡向無交際芳名者。或係新進者。急欲乘斯良機。自露頭角。博社會人士之讚許。或素所著名者。亦更必一現色相。俾永保向日之榮譽。故一時聲光釵影。賦華繽紛。既衣袖濃香。中人欲醉。所御服裝。都麗亦秀逸。然是勾心鬥角而成。因此可容二萬人之會所。開門未二小時。已告客滿矣。復有多數向隅之客。徘徊門首。以待散會後。演員魚貫而出之時。一覩其本來面目爲快。爾時景況。亦云盛矣。是日共分十五幕表演。每次四十人。爲時不逾半小時。各人裝束。適不相同。有頭戴孩帽。身披朱衣。作小孩嬉戲之狀者。有御薄如蟬翼絳色紗外套。作輕燕飛者。有御日本裙展。口作喃喃聲者。甚有扮人面獸身之古神像者。不勝縷述。總之各盡其所長而表現之。結果最受羣衆熱烈之讚譽。爲某公爵之女名安芬絲。所演之蝴蝶舞。蓋天生苗條身材更嫺習舞事也。又有藝妓珊奴所扮演之英俊將軍。披甲帶盾。風流倜儻。亦稱別出心裁。聞此二妹各被賞給金質一事。以誌紀念云。

△綏 中▽

包辦毛血 縣公署前因縣城及前衛前所各處經人包辦之豬鬃毛血已屆期滿曾定六月廿日起至廿五日止在地方公欵處設匭投標玆經揭曉計中標者齊慶順包縣城毛血出大洋三元五角一分趙萬年包前衛毛血出大洋一元九角二分林香包前所毛血出大洋九角云

△錦 縣▽

包辦屠捐 縣署以城市及各鎭之屠宰捐連年准人民投標包辦頗著成績故今年仍舊辦理該署于廿五日開標結果城市與大淩河條精屯石山站天橋廠等處中標者仍舊由包辦之人其右屯衛西海口等處則改歸于某包辦云

會長出殯 商務會長劉輯五服務商界垂四十餘年熱心商務有口皆碑故其逝世後多往致祭本月二十七日爲發引歸葬之期各界在沿路上高紮牌樓滿設路祭一時傢伏蔽日觀者塞途頗極其盛云

△松山鎭▽

發現股匪 本鎭南部臨近海濱四道溝廿五日發現股匪三十餘名推首報字雙勝將該處保護聚親之警兵大槍掠去兩桿經就近保甲以電話報告警察所當經陳所長令警察隊李隆亭隊長帶同馬隊二十餘騎前往緝捕云

煙苗受災 錦縣佈種鴉片烟者統計不下萬畝烟秧尙稱茂盛忽於月之二十一二日暴風大起颶石飛沙致將烟秧打壞減去精華十分之七現屆結實收漿之際遭此風災禁烟稅收受無形中之打擊矣

△農安縣▽

續試醫生 近來城鄉懸壺問世之醫生多至千餘名就中醫學俱佳臨症手到除病者固不乏人至樂書不讀脉理欠通僅記古今成方數紙輒稱行醫希圖謀財者亦隨在多有大好民命被渠輩誤藥殞命者不知凡幾自鄭縣長到任後特由奉天聘來名醫夏致平厘經限日考試該醫生胸無成竹多畏試不前故試而迭至來未及半試畢揭曉合格取中者寥寥無幾醫材之難於此可見鄭縣長即令該管警察將境內所有未考醫生詳細查明具報聽候核辦旋據城鄉警察報告未考者尙有一百四十餘名限於六月廿日勒令一律來考並曉諭此係最終考試取錄者准其仍舊行醫不錄者一律勒令改業言出法隨決不能姑息養奸有害民命是日縣夏醫士擬題閱卷經王科長監場考試鄭重其事計報到入考者八十七名分甲乙丙取中四十五名餘皆名落孫山勒令另謀他業云

放槍被罰 農安警察所屢次佈告商民人等不准無故鳴槍以免誤會茲有民人駱元林許縣武趙玉發等於六月十六八九等日夜間無故放槍當經警團查獲到署以故違禁令論科罰駱元林大洋四十元許趙各罰洋廿元以示薄懲云

新詩

◇春神的嘆息 （心易）

一

春之神、奔走在敗退途中、
心中充滿了、異常的荒恐、
屏氣無辟地、從風中颭過、
伴他者、只有頭上的蒼穹。

二

人世裡、發出古寺的鳴韻、
暗示他已到了、日暮途窮。
雖然還可誇耀、當年之勇、
可是、遠譽那能過止近衷?。

三

咳！那時只有翠柏與青松、
別的東西、都在大睡朧、
若不是我呀！施點兒法術、
他們配能夠、欣欣的向榮！

四

我和天地、也可說是有功、
可恨這些後生、眞正猛兒、
一切的生機、都是親手造、
你爲什麼、偏要逐出英雄?

五

一季的韶華、無乃太匆匆、
你的命運、那能就算無窮?
我們不過是、新陳代謝呵！
敗者豈爲賊? 勝者豈爲雄?

六

春之神、匿隱了他的影蹤、
修行的態度、也眞正從容、
看你們、何時黃葉紛紛落、
潔白的冷雪、遍入世過冬?

一心易作於北陵一

基督將軍之鐵血主義

鄭州密訊。馮玉祥近對豫中紅槍會極力懷柔。並命該會中之壯丁組織暗殺隊名爲鐵血團。分赴京奉各地。暗殺奉派要人。又聞。奉當局因得探報。謂有多數鐵血青年團員。化裝商人。潛入境內。圖謀不軌。急嚴令軍警加意防範搜捕該團團員。

△賓 縣▽

廳長去賓 吉林教育廳長王樹春來賓調查學務業誌昨報茲聞王廳長至賓僅住一日親到各校考查種種事件是否得宜併對於各級學生演說學生之精神查閱完竣於日昨去賓赴方正去矣

秋收可望 入春以來雖然迭降甘霖總未得透因此田禾稍覺乾旱小麥僅一尺餘高不甚暢旺昨廿三日下午陰雲四佈雨降如注今早始晴一般農人云一夜之間麥苗忽長一尺有餘因而都言秋收定看十成云

△下九台▽

懸旗慶賀 台站軍政商學奉京電安國軍張總司令榮任大元帥於十九日就任攝行政權官電傳來各界懸旗恭賀休假三日以盡賀忱云

校舍落成 本站鐵路北建築初高小學校已誌本報茲于廿三日工竣落成擇日柬邀各界舉行落成典禮云

幸未燎原 時屆夏季物燥如柴偶一不愼致兆燎原如站西李家屯農民李化青家因午炊不愼致兆焚如幸經四鄰助救立即撲滅雖未燎原然已飽受虛驚矣

思子成瘋 農民羅愷三前載以箕豆相煎負氣他往抵今魚信杳無堂有慈母思子情切鎭日老淚交流詎因思盼過度以致精神紊亂業於二十三日患瘋狂病矣久不歸省之爲人者其亦有感於中否

下堂求去 浪子刁本泉承先人餘蔭百萬家私不數年將財產揮霍殆盡其妻方氏見彼揮霍無度恐遭牛衣之泣遂于前日當衆請求離異已邀渠夫照准從此情絲別棲戀絲永絕奕世之濡子揮產者可引以爲戒也

走失幼兒 農民井生玉之七歲幼兒於廿三日晚外出未歸即時燃犀逐戶呼尋無着於次晨來台遍貼告白以期珠還合浦云

△依 蘭▽

宜重衛生 本邑街市之小館子及食物攤床當此夏日薰蒸蒼蠅叢集之時均不用紗厨籠罩以致食品上塵土飛揚有衛生責者局鑒及而禁止云

禍由自取 本邑三道通地方住戶楊某夫妻度日上有老父近由遠處來一道士即在伊家下榻楊某暗使其妻與之通姦其目的在剝削道士之錢財迨財已到手白眼相加道士忿極於月之十九日夜間手持長柄大斧先將楊父之頭劈成兩瓣繼將楊某腹上連砍三斧又將該婦臂上輕砍一斧楊某忍痛向外逃走一時不愼傷處觸於木样上立即將小腸扯出數尺頃刻畢命其父亦當時死去其妻尙不致於斃命該道士已逃避無蹤論者均謂禍由自取云

批 示

◎鎭威上將軍公署（廿七日）
▲范一選 呈爲控壞空照屢賣重復滋陽縣查明不究請飭法辦等情由批靜候查辦

◎省長公署（廿七日）
▲孫德起 呈爲夥謀永佃覇賣壯田請法辦由批仰官地清丈局眞查明稟公核辦
▲劉鳳閣 呈爲兄冤未雪懇查辦由批仰高等檢察廳迅即依法偵查辦結具報

◎財政廳（廿七日）
▲孫紹卿 呈爲遵即繳欵餘欠由批仰營口縣新知事迅速查明具復以憑核辦

◎實業廳（廿七日）
▲郭德盛 呈懇矜憫工人額外減罰由批此案前已明白批示仰即遵照
▲孫寶堂 呈送履歷保結請查核由批仰該商赴縣報到照繳旅費聽候查勘
▲潘景堯 呈爲遵送保結及資本憑單請查驗由批仰候分別派員查驗再奪

◇遼兵司令部（廿八日）
▲張寶琛 呈爲誤被株連羈押成病懇請保外醫治由批仰候核辦

◎高等審判廳（廿七日）
▲鄧連城 呈與祁恩德因地畝涉訟上訴由批月之二十七日開庭審理
▲袁子洲 呈與林魁因交人涉訟上訴由批月之二十五日開庭審理

◎清丈局（廿七日）
▲朱景成 呈報撫順縣東二道房開荒請飭勘丈由批仰該縣查明給圖取結
▲張慶榮 呈爲價買府產他人妄報懇查前案等情由批仰該員查案報奪
▲趙連榮 呈報瀋陽縣下伯官屯村北河夾心淤荒由批仰該員迅即切實査明
▲徐王氏 呈爲莊頭耿熙運擅自覇領莊地由批何以當時不聲請應不准理

◎市政公所（廿七日）
▲文來格 呈爲請領建房納捐由批仰即來所遵章納捐
▲永鳴齋 呈爲請領建築証由批無碍交通應予照准
▲王 啓 呈爲請領建房納捐由批仰即來所遵章納捐
▲田福廷 呈爲請領建房納由捐批仰即來所遵章納捐

冠蓋往來

▲齊憲兵司令廿八日赴京
▲陳奉天全省警務處長廿八日赴京
▲金日駐安東副領事廿七日由安來奉

人事通訊

▼字數不得逾四十二字
▼括弧空格照亦字計算
▼由郵回答本人直接郵

◇徐洞觀君鑒 頃聞閣下出外數日幷無音信殊爲想念不知現在何處望祈函示爲盼火工廠景雲書啓

◇朱雲輔兄鑒 在何處見報與信雙城縣警察所蔡慶棠

◇振東閣鵬壯大人鑒 數年無信家中念甚乞將住址及近況賜知爲盼函賜哈爾濱呼海鐵路局會計科

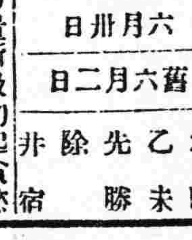

六月卅日 舊六月二日

木曜 乙未 先勝 除 非宿

▲一白之人安于力量所及勿起貪慾西乾辛吉▲二黑之人他人事務以愼手愼獨爲要丙西辛吉▲三碧之人竦于內守勢爲魔邪所乘北南壬吉▲四綠人退取守勢不出風頭安然無事南北乙吉▲五黃之人有座談索連進退俱窮大事之處南艮辛吉▲六白之人以建步而進難遲必達之日坤艮北吉▲七赤之人戒愼口舌慨事可成坤艮北吉▲八白之人赴外周旋事有終歸泡影之處南西丙吉▲九紫之人夢想一攫千金反有產房均滅之嘆東艮巽吉

廣告

婦女血枯經閉

△經血爲妊娠之要素
△故血旺經調者容易得胎
△血枯經閉者難望育

血枯症之初期病狀胃呆便閉、腹脹腰痠、面黃無力、經水始則或前或後、滴點而來、繼則停閉不通、此係血海乾枯之故、終必變成乾血癆、生育絕望矣。

百齡機

爲促進新陳代謝之補血良劑並有健脾胃、調營衛、强筋骨、通補人身諸虛百損之特殊功效、凡停經不孕之婦女、服百齡機一二月便能旺血通經、健脾胃繁殖卵子、和暖子宮、得得胎生子、可操左劵矣

百齡機價目
大瓶大洋二元
小瓶大洋一元

東三省總發行所
奉天大西邊門外
九福公司

哈爾濱分銷處
泰華西藥房商行
長春中西藥房
各埠藥房均有出售

魚口不用割 如斯能治愈

問 余在二十日前嘗罹下疳出濃不愈又出四五日前魚口併發矣今見紅腫頑大痛苦異常殊感困難此若服結毒內掃丸須幾週間能愈乎？

答 此係軟性下疳兼併魚口故雖如下疳若速服家傳藥結毒內掃丸所有潛伏之病毒全由兩便消出無餘故其痛苦經二三日可止腫亦必消能根本的治愈再最早化膿魚口依此藥之服藥自然能開如針尖之小口其中之膿皆可流出絕對不用割開與注射之煩僅依此簡單服藥安心秘密治愈迄今多數之經驗此症狀大抵自三週間至七八週間必獲痊愈也

問 余由硬性下疳而變魚口不見大硬疙疸滾滾而生經久不愈以結毒內掃丸能治愈乎？！

答 此魚口俗云石魚口爲梅毒初期之症狀又往往因黴毒而發者也其性質非常頑固故前述之魚口與疳瘡欲於急早之間治愈雖以如何方法亦不可能之事也然若暫時連服此結毒內掃丸則能解毒硬處化軟消腫但形亦無可奏根治此藥乃爲漢方藥也適異押病勢於一時之洋藥其變成病源之病毒能徹底驅逐於疾患乃由眞底而絕根決無再發或內訌之慮不祇消毒且良通痛快軟便毫無下痢亦決無身體疲勞衰弱等弊又絕無如洋方之藥療有害胃腸及留藥害等之副作用也此即具備漢方藥之高尚故慢割開之人勿論雖割開或注射之豫後不良之人若服此藥可去除毒故奏完全且速愈之效能

問 鄙人目下慢性黴病與梅毒同罹心痛異常此二症狀僅服結毒內掃丸能愈乎？

答 若如單味之洋藥自擔油只醫病注射六〇六號除醫梅毒外無論他效也一藥雖難醫双方之病唯極選漢方劑結毒內掃丸應可奏效此藥配合皇漢生藥十有餘種鑑製者由依此綜合的效果其花柳病勿論且可排除体內潛藏種種之病毒無餘必能痊愈數十年來對於實在之病者實驗惠寄證物或體狀之痊愈之人特由遠方結果以此藥得痊愈之人不知凡幾以上病毒性之症狀結毒內掃丸之效驗如之事實由理論與實際觀之對於種種何足可證明矣是故如有同樣病理左之症狀服用此藥必得痊愈向敝店一度購試便知言之不謬矣

魚口、疳瘡、難治之慢性淋病、梅毒、瘰癧惡瘡腫症、或皮膚病唯有漢方治療

藥 家傳藥結毒內掃丸

十週分十七圓 五週分九圓 三週分五圓七十錢 二週分三圓九十錢 一週分二圓 外要郵費

總發售本 日本京都市五條通御幸町西入 山本治兵衛

吉林省扶餘縣南大街 中國總理處 保元堂藥局

朝鮮銀行

本店 京城

支店出張所 內地 東京、大阪、神戶、 朝鮮 釜山、大邱、平壤、鎮南浦、元山、群山、木浦、清津、會寧、 滿洲 大連、旅順、營口、遼陽、奉天、奉天新市街、安東、鐵嶺、開原、長春、哈爾賓、龍井村、傅家甸、 支那 上海、青島、天津、 露國 浦潮斯德、 紐育、倫敦、巴里。地 其他內外要埠爲替外引均皆辦

敝行由美新到培濟牌大衛牌各式汽車裝璜美麗製料精良汽缸六個機器堅固又到裏外帶多種外帶內含銅片數層釘子不能穿傷又到各式汽車漲圈小軸汽餅塞帶布等零件甚多又備大小各種五金機器建築用品自行車及新樣零件甚夥以上諸貨均出自歐美名廠原質精良用之耐久倘蒙賜顧價目特別低廉

歡迎參觀

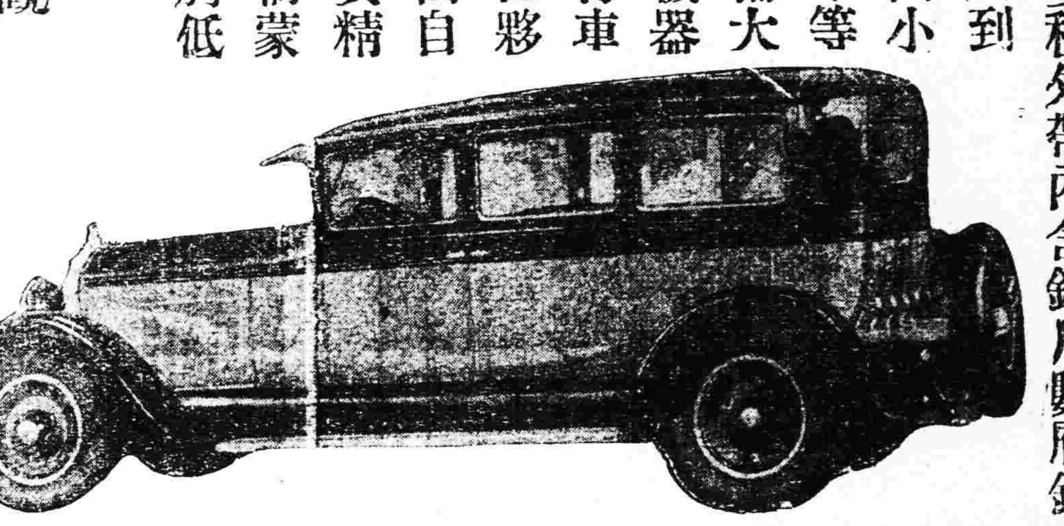

奉天 多小公司啓 南市場中電話一八六三

補腎壯陽添精種子聖藥

▲中外馳名 金剛片聖藥▼

主治先天不足腎虧損房勞過度手淫遺精滑精精液缺乏精冷精清子嗣艱難陰莖短小陰萎不舉舉而不堅或而不久房事早洩老年精衰夜整小便精神困倦頭暈眼花耳作蟬鳴行動心跳動作氣喘四肢無力腰痛腿軟形容枯瘦夜不安寐等症凡

困腎虧所發各症無論新久按法服用均有特效此藥純粹補劑非市上所售之興奮品可比如無病常服永保無腎虧陽萎之虞且體健壯精神充足故東西洋各大醫士每治腎虧陽萎病服必囑其服金剛片聖藥其藥性質和平效力宏富不寒不燥四時皆宜老幼可服毫無流弊眞正百發百妙全球無二第一良藥也 每日早晚飯前服二片白水送下要有房事前一點鐘時服用四片淺效如神患腎虧陽萎之人早服一日金剛片聖藥早得一日全愈矣此藥功效甚大非徒自誇患此病購服試用方知言無虛謬耳

▲定價每盒大洋壹元二角 ▲半打六元

哈爾濱道外正陽十四道街 總經售處老福春堂批發

安東 大生東 長春嶺 恒春堂 榆樹縣 泰發永 驛洲縣 種生堂 大連 華西藥房 小城子 天益堂 通河縣 華新藥房 公主嶺 三合公 海倫 興記藥房 綏化縣 春和堂 小城子 同興宏 壐東 天興棧 扶餘縣 同盛長 天奉農 泰報館 扶餘縣 天增堂 長春 泰和祥

呼蘭河 中興藥房 金州 志義成 阿城 世昌永 扶餘縣 慶昌福 長春 天保堂 安達站 吉盛隆 義縣 同昌魁 江省 義信成 帽山 福源合 一面坡 育成信 拜泉縣 魁昇東 呼蘭河 永茂盛 北鎮縣 毓順永 江省 泰華西藥房 長春 德和義 驛州縣 世育堂

慶城 魁發東 甜草崗 泰和永 奉天鼓樓南 歐美藥房 奉天小南門裡 大吉祥 四平街 源盛東 雙城縣 華昌藥房 綏化縣 仁和公 江省三道鎮 廣和盛 同賓縣 振升昌 新民縣 德盛東 哈爾濱 華英藥房 吉林 泰華西藥商 大五井子 世興源 張家灣 華西藥房

無處購買 郵費不加 匯款哈 外埠購買郵票代價不通匯費 哈爾濱道外正陽十四道街眞正 老福春堂總發行店

韓敬文來函感謝瑞有氏大醫生黑色補丸

韓敬文照

敬啓者鄙人韓敬文爲家慈久患氣虛之症服藥多種均無效果因此中外醫士束手鄙人對此日夜憂心無計可施逢人問訊然均是說的非常有效即一服用仍是闕然於萬般無奈之中忽有友人介紹言及瑞有氏黑色補丸對於此症准能於最短期中發生効力鄙人聞訊即購一打誰知家慈服完此藥頓覺精神百倍鄙見此景況心內快樂非常隨又續服一打刻下其病若失居家視爲神藥鄙人因連年奔走各省操勞過度作有咳嗽之症特至春秋則必犯之因見家慈服後大愈鄙亦購買一打服之服後其病立退刻下家慈及鄙人除與各處友人介紹外今將服藥之前後之結果詳細叙明倘有人有患此症者可請試服即知專此即請並附像片一張 瑞有氏大醫生鑒 鄙人韓敬文啓

瑞有氏大醫生黑色補丸專治男女貧血五癆七傷氣虛咳嗽先天不足後天虧損勞心過度破身太早陽萎絕嗣腰膝酸痛多年白濁或婦人白帶凡由腎虛發生各症服之均有特效黑色補丸凡經西藥者均有出售或直向上海福州路八十二號瑞有氏藥行函購每一瓶大洋一元每六瓶五元郵力在內

上海福州路八十二號 瑞有氏藥行
哈爾濱道外正陽街西頭 瑞有氏藥行
奉天大西邊門外 瑞有氏藥行
長春五馬路南 瑞有氏藥行

胃不消化 遍體濕瘡

此小兒患是症及服用嬰孩自己藥片始獲痊愈

嬰兒及小孩往往多患消瘦或乾濕癬癩等症者居多實緣胃弱不化或腸內積滯所致也每因飲食不合或過佈之故若以嬰孩自己藥片使其腸胃清潔有序則皮膚諸恙立即全愈皮膚光淨無病矣即如山西平遙徐家鎮三源當馮敬業先生令郎之證書足可爲據矣馮君來示云小兒曩患胃不消化遍體濕瘡並夜不安眠等症自服用貴藥局嬰孩自己藥片立見功效遍身濕瘡焦乾飲食亦漸次增加夜晚亦安睡如恒現下小兒身體茁壯强健較前數倍嬰孩自己藥片乃是韋廉士醫生爲嬰兒及小孩特製之靈藥即如嬰孩胃弱不化 大便秘結 肚痛 嘔吐 腸風 腹瀉 寒熱 傷風 驚風 痰厥 出牙各症 蛔蟲等患 凡經售西藥者均有出售或直向上海江西路六十號韋廉士醫生藥局函購每一瓶大洋六角每六瓶大洋三元郵力在內收用郵票

馮氏丸斷癮之救苦金丹

天津 商部註册 虎芝商標

▲直隸省長頒給嘉獎▲山西省署核准備案▲天津警廳化驗註册▲太原警處出示保護▲漢口警處核准立案▲津埠官紳允予提倡▲上海商會給證獎勵▲各拒毒會試用有效▲風行海內六十週年

此丹專戒嗎啡針毒及鴉片烟癮輕者（一丸分八次用之）重者（三丸分兩星期用之）均能斷癮除根不吐不瀉痛苦毫無且飲食驟增精神煥發已呈奉△京津太原警廳化驗註册復經△天津烟台濟南鹽山河間寧津完縣灤陽黃縣沙河安國昌黎唐縣宣化遵化故城平汝南唐山成安定縣樂亭內黃安邱鉅野威縣南宮容城寧晉西古城鼎寧鄆鄆淮安中村集鄆城沙溪渾源石門灣淩源無錫寧國宜川昌邑涿縣周村王莊鉅鹿等四十七處拒毒會試用成效卓著戒除者已指不勝數收到各處謝函證明書△前曾逐日在天津各報披露每付僅收同樂本現大洋一元△本堂爲輔助拒毒起見如蒙各省縣鎮拒毒會函購者價目尤格外克已以盡濟世之心外埠函購加郵費七分△不通匯兌處藥資及郵費可用郵票一百十三分替代△本堂出售此丹已歷六十週年非假市藉廣告售假藥騙錢耿人者所堪倫比是以本堂印有（功效證明錄）如將此此廣告剪下附郵票二分寄至本堂即奉上一份 奉天震泰帳館

天津西馬路宣講所前八十號峻芝堂馮家藥店謹啓

德國彼得氏新發明強精補腎返老還童

雄殖靈

雄者。（雄）雄壯也。又男性也。殖者。（殖）生殖也。顧名思義能使男性雄壯生殖能力加增（雄殖靈）

▲普通男子服此藥七天精壯無比

▲七十老翁服此藥七天返老還少

（功效）強固腎臟 增益骨髓 增加食慾 濃厚精液 加添生育 壯健四肢

每瓶現洋兩元

東三省總經理 營口華孚行

分售處各埠藥房

小便中之警告

●君小便色赤混濁氣穢難聞否

●君小便短少刺熱便後尿道不舒否

●此皆腎部虧弱之天然徵象

試觀世之腰駝背曲者。數以千百計。彼輩日復一日未倒受脊痛背痛等纏綿不已之痛楚。視生活若苦事已尿中警告。置之不顧。識成老先衰之現象早見二三十年後之狀況。

君一見此種現象。應速服第威德補腎丸。以獲補腎健腎之佳果。身體日強，則該項危險警告，亦即漸次消滅。康健長生，庶幾有望。

■保能見效 此丸之價值也。

第威德補腎丸。已爲擔保。確能奏效，君可在未買整瓶丸藥前。先以樣品試驗。則可知

贈券

啓者奉上貴公司贈券一紙附郵票一角作包札寄費請即惠寄第威德補腎丸樣盒一份寄至

省 縣 街 號 君收

整瓶藥丸各大藥房均有出售

價目 大瓶二元七角半 半打十五元 小瓶一元五角 半打八元

東三省總代理營口 源來盛洋行

東京精工商店製

大王牌唐箕附推米機

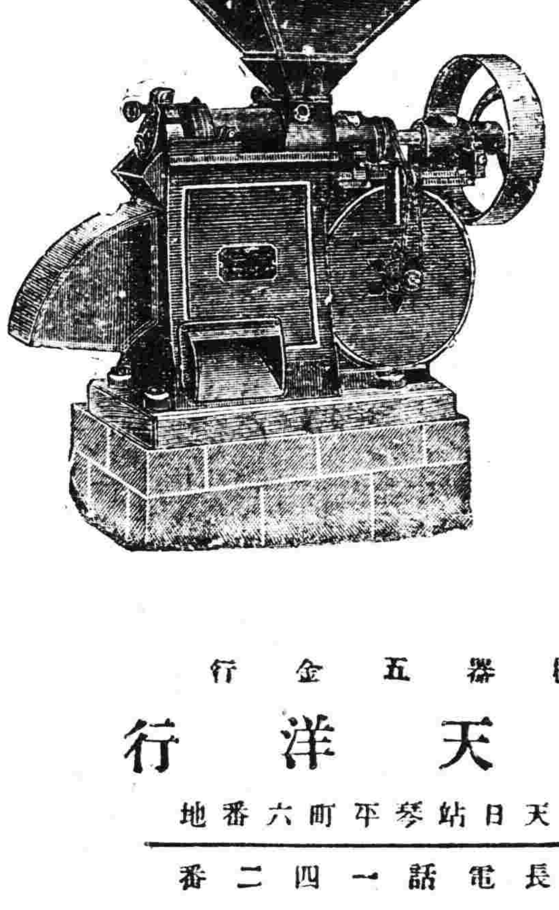

本機絕對模造不許權威有專賣特許權

本機不用特別的裝置木製唐箕即依本機一部可得分別籾與米又谷子是以本機不見比他機

機器五金行 同天洋行

奉天日站平琴町六番地 日長電話一四二番

最新發明推谷子機器二億八千萬元之鉅利

本機器。具有驚天之生產力。如以四馬力十點鐘。能推壹百五拾石之小米。而每石之動力費。僅需小洋壹角八分即妥。且能脫去谷秕子。致於傷損。亦可減少七升。然現使用舊式碾子。及精米機。即需多數動力。而傷損最多。如以十馬力之動力。推三十石之微量。合之產其動費。每石必需二元乃至三元之多。與新發明之推谷子機器比之。每石竟差。九元五角之利益。如每則年米三千萬石計之。足可多得二億八千萬元之鉅利也。

特號機十點鐘小米壹百五拾石

一號機八十石

超急戴兒煤油發動機

瓦斯發動機

電動機、大米機、

調帶、卿筒、金櫃、

機械油、

滿蒙獨家經理 三省洋行

電話長五〇三番 營替大連二八八三番

大連開 周水子開 旅順開 …… 大石橋 營口 奉天 本溪湖 安東 朝鮮 安東 釜山 京城 ▲由滿洲里到哈爾賓▼ ▲由哈爾賓到滿洲里▼ 長春 張家灣 ▲由哈爾賓到海參崴站▼ ▲由海參崴到哈爾賓▼

324

市價（八日接電）

上海匯兌 大連匯申 上海金票 ……

引所 ……

神皋雜俎

歡迎投稿

社會小說 哀史

（二〇七）（法國囂俄原作 儒丐穆辰公譯）

第十回 述往事小卒助大將 勸苦役囚徒救水兵

若說他是死了孩子。往山裡去埋。那箱子又小。不像裝死孩子的棺匣。大概是什麼寶物。特向山裡去隱藏。這小子想到這里。要去看一看。等他走了。起他的東西。誰知他到山裡一看。不見了那人。等了半天。纔見那人出來。已然是空了手。他等那人去後。在山裡尋了半日。也沒尋着。所以他到處傳說此事。便是那司務長旅館的主人。也會到山裡尋過幾次。始終沒有尋着。那埋金的人。自然就是蔣布善。如今他既服了終身刑。這樣的埋金。也就暫不能用。可憐他雪白的頭髮。戴着藍色的帽子。穿着赤紅的衣服。還標着九千四百三十號的號碼。時爲千八百二十三年八月。不言蔣布善依然在土倫監獄裡受罪。反回來我們略表一表那蒙特留的近況。那蒙特留在從前本是一個凋敝的都市。自從蔣布善來到此地。通商惠工。創立學校病院。不過八年工夫。把一個凋敝所在。變成殷富之區。可見人能興地。並不是地來興人。不想蔣布善被捕以後。地方上失了這樣一個眞正熱心人物。那地方上的事。便一天不似一天了。加以中央政府。屢出政變。這個地方。向來又是個有出息的。所以人人競爭。都要掌握此地權。誰知這些人並不是出於爲國爲民的熱誠。完全是自私自利。所以沒有多少日子。把那些事務漸漸的荒廢起來。那高大的工場。差不多都關了門。試舉一例。當初蔣布善在那個地方的時候。所有的工藝品。都是工堅料實。不加一點僞質。而且所有的裝飾品。一定要精心製作。不許粗率。自從這些自命偉人的接辦以後。爲圖中飽。一定要偷工減料。恨不能一文不費便要發大財。所以製出物品。粗惡異常。不但在外國難銷。便是本地人也沒人過問。所以沒到一年。全行歇業了。失職的人。不一而足。這也是地方上一個大不幸。國家的稅收。也逐漸減少。所謂蒙特留市。依然成了海邊一個荒村。甚已哉。人之云亡。邦國殄瘁。眞是可以移贈蒙特留市了。（未完）

是誰之過？（張笑影）

這裡不是公園嗎。─怎麼許多人擁在門口呢。─莫非說發生甚麼爭執。！一時從人叢中傳出呵責聲。激昂慷慨聲。勸慰聲。嘈雜不休。我衝着好奇心的使命。擠進去。─見一對年可四十多歲的夫婦。與他們的女兒─十六七歲的學生─口角。一旁站着一個男學生。─年齡與女生相彷。帶着激憤不平的面色。─爲女生的知己。

那位老先生蹙蹙着眉。瞪着眼。叉着腰。現出那副殺人的面孔。發出那壓制的口氣說『鏡霞。！你眞給我丟臉。─書都白念了。！簡直是念回來了。！我抱一片好心。打算給你找個有錢有勢的濶公子。進門就當少太太。穿的是綾羅綢緞。吃的是粳米白麵。住的是高樓大厦。更有當差的老媽子侍候着。眞個飯水來張手。飯來張口。』坐享那太平福。多麼快樂。你這賤骨頭偏不聽老人的命令。天天與這個窮孫生講什麼戀愛不戀愛的。眞恨死吾。快回去。什麼話也沒有。不然。吾就要……』

鏡霞氣憤不可忍。插嘴說『既讀吾念書。就當許吾婚姻自由。決不能受那包辦式的婚約。父母之命。媒妁之言。所支配。去作那有錢有勢的人玩弄品。寄生物。必由我物色資格與我相等的人。且其人見地眞。抱負奇。剛毅有爲。豁門不欺。其爲國爲民之思想。無兒女之情態。方能以身相許。甚麼錢啦。勢啦。一概不顧。但求心同志合的人。共奮共勉。排萬難而直前。勝則眞幸福眞快樂自能到來。那時自己造成。自己享受。眞是『自食其力』。不仰他人。不勝即斷脰流血亦所甘心。想要趨我於高壓底下。受奴隸的羈絆。仰他人的鼻息。作男子巾履間的狎玩物。失掉我獨立自主的人格。不幹。─決不幹。─至死不幹！』

老太太勸慰說『你們爺倆倆不要只是嚷咧爲甚拿笑話讓旁人看呢回家再說吧』

『甚麼事。？你們都在這塲。！妨礙交通。！擾亂秩序。！快些走開。』─警察干涉說。

衆人散開。有的叨念說『兒女不服媽管。眞應送她無逆』！

警察喊說『你們這樣傷風敗俗的事。別在大街上嚷。！走到警署分辯去。！』鏡霞同那男生緊隨着警察走。帶着理直氣壯的面色。那老倆口咬着牙。握着拳。索性的跟着。一齊進警署去了。

竊以爲中國家族制度。黑暗已極。父母之於子女。每用專制壓迫之手法。一襲君主國之法則。及於今日。仍無改革。子女就學後。一有覺悟。輒感家庭之痛苦。今之青年男女。每生抑鬱。煩悶。憂傷。哭泣。甚而至於至自殺者。除受經濟壓迫外。概爲婚姻問題。唉！包辦式的婚約。─父母之命。媒妁之言─實害青年男女解放的大障礙物也。朋友尙須慎擇。況夫婦終身相倚。焉可他人越俎而代庖乎。願今之爲人父母者。可速將子女婚權放棄。而毋再把持也可。庶幾免卻子女對於家庭之反抗。而傷風敗俗之事。亦可不再現於稠人廣衆中矣。

老先生說『簡直是念回來了』我說『現在就是不念回去的太多。名爲受了文明教育。還有甘心去受那『屈辱的婚約』的。要是個個讀書的。都像了這位姑娘。中國的教育家。倒可以自豪。

不倚他人之財勢。而恃自己之能力以謀溫飽及幸福。與環境奮鬬。死亦甘心。我以爲什麼社會什麼時代。都只是那奮鬬。是光明的路。其餘全是黑暗的。（完）

二七。六。廿七于一中

筆記

▲文藝叢考再編（陶明濬）

知音

劉氏又曰。楊雄自稱。心好沈博絕麗之文。其事浮淺。亦可知矣。夫惟識深見奧。必歡然內懌。譬春台之熙。衆人。樂餌。之止過客。蓋聞蘭爲國香。服媚彌芬。書亦國華。玩澤方美。知音君子。其垂意焉。

按文章多術。必須識其變化。要其指歸。然後可窺其堂奧。而通於神明也。子雲之文。在今人則爲深。以解之者少也。在古人則爲淺。以比之其他作家。長處殊不多見也。而自云好沈博絕麗之文。四者未嘗非美名。然無意中得之則可。若心誠求之。或以此四者爲至足。則未免近於陋矣。君子必不如此。蓋爲文者。』不以此四字自名。而所得之效。往往相近。付之至然。取備俯頃。深沉然如雲垂海立。不可測其倪象也。其博如萬物具備。無所不有。不可窮其究極也。絕如駿馬之脫重銜。凌騰超越。塵埃紛紛。皆在其後也。麗如春花之得日。千紅萬紫。炫轉熒煌。光照天地也。此四者在文。非學成之至。氣養之深。不足以造此境。即如子雲。文稱百世。亦未必其果能此。祇見其枯澀晦冥而已。渾成之妙。自然之功。一無所有。後人譽諸之者。豈盡爲奇論哉。

識深見奧。不必以其面目。只可以其精神。何也。如以面目而已。則理之不明。而囿然以爲沉。學之不純。而雜以爲博。語之不倫。而蔚然以爲絕。色之不稱。而晃然以爲麗。有一於此。文之疵累。既已不少。若備此四者。而兼有之。則必止一無可取而後已。僞君子所以與眞小人無別者。正以其有者。多爲婚飾。與夫一毫無有者。本無甚差別。四者之在文。其猶四德之在人乎。四德之眞者。存之於身。可以爲君子。四德之僞者。存之於身。則未免爲小人。爲文而僅有四者之僞。其猶僞四德之爲眞小人也歟。若夫正士則不然。識深見奧。一出之於自然。而非由僞託。不造其分際。亦不肯託之虛名。以爲嚇人計也。若然則內懌於中。而自得其眞樂。無失於人。有得於己。與事乎有用。才擅於衆長。雖欲無聞得乎哉。天下事。無而爲有。可以欺衆人而使之惑。必不能欺一已而使之樂也。故內懌。必須識深見奧。不容一毫之虛僞。

談叢

▲廿六載黃粱夢（續）（新民縣李識韓）

余村位遼河左岸。土地腴沃。允稱富饒之區。向無盜賊之虞。余十四歲夏。以遼西柳河爲祟。連年淤澇。盜賊蜂起。傳謂早晚間即渡河而東也。余村警戒雖嚴。猶恐患生不測。余避居於孫六奶家者彌月。而最駭人者。斯年七月間。適隔壁王宅迎娶之日。市放晚學。有人謂村北有三四騎。不知何許人。家僮慌恐。而余則叫餓催飯。毫不之顧。時已有五歲弟二人。余三人各蹲飯桌一角。執箸者未及栗。持匙者未及嘗。三四騎。已急鞭策馬飛馳入村矣。姑嫂抱弟一人。率余疾走。逾東窗。蹲避張家屋後。俄而馳馬直衝至王宅前。槍聲大作。正値相顧失色。驚慌萬狀時。余不知作何感想。竟吐舌久之。須臾槍聲止。一人從容來。謂係王家友。依家之衲袴子。倘勿驚也。

余天賦柔腸。感懷彌多。曾衣無聊。祖母擁爐閒話。說家世頹運。外。及辛苦倍嘗事。余時戚戚然。呆困睡去。而夢中猶作唏噓態也。

余年十六。家中豬被瘟。車被劫。禾苗大旱。浩劫屢屢。厄運云極。及至年終度歲之候。車馬復又被盜於沙嶺堡之藏家店。人非木石。能不孩心。除歲之夕。雖亦桃符換舊。燭彩輝煌。濟濟蹌蹌之庭。確係冷冷落落之象。一家人相對悵快。均無喜色。余祖父一見室寒歎。因相率更新衣。端然中坐。命子孫繞膝歡拜。償賜歲錢。又躬自給小兒男。演揖讓進退禮。余不禁感激仰面笑。益令人不聲忍泣悲也。

余祖父內而治家。外而處世。公誠忠正。勞怨不辭。又一生和悅無惱色。余年十七。祖父以熱心興學。蒙本縣獎予匾額。褒揚樸樸成財四字。一時名流碩望。匡駕賁臨。蓬華生輝矣。彼夫來賓演說。有爲公益倡者。有爲不學勸者。情詞婉轉。動人聽聞。滿座爲之肅然。俄而鼓掌與笑聲大作。既之乃余祖父答詞前。愕言時候維新。老人家亦須學脫帽鞠躬禮也。神采語氣。表出盤人者。纖述教育與人生。相互關係。公德與私德。種種連帶。發揮雖未盡致。而理路淸楚。事實肯切。益爲來賓感佩贊嘆矣。即爲於人生如余者。亦恍然悟。立身以學。處世以公。而茅塞頓開。往事歷歷。實爲予終身莫能忘者也。

斯年六月間。余畢業於本村之高等校因念凡百事業。欲操之有素。行之有具。加入一等。非學不爲功。於是失志求學。是時諸同學都紛紛升入新民師範矣。余以期許遠大。一意升就中學。以冀將來登峰造極。不料爲時疫所誤。錯過考期。竟家居。賦閒者半載。

十八齡春。一念之差。誤入遼中縣楊士岡子村。汪翁有容學塾。汪翁係一秀才公耳。高冠博帶。長衣緩步。固一時之碩學宿儒也。然文詞。則講。排連對偶如何工。如何穩章法。則論起承轉合。不汜上。不汜下。以經史子集。能包羅萬象。以詩詞試賦。爲近代文章。有能是得天下之眞學問矣。噫。雖云老先生之泥古非今。亦實係專制科舉之害人深也。余一時腦筋是非之辨別。力雖弱。略科學之進步。物質之文明。深知所云未盡然焉。加以活潑之精神。亦難受此監獄拘束。故埋頭半載。即決然捨去也。（未完）

戲評

伶史（七）穆辰公儒丐著

郭寶臣本紀第六

郭寶臣者。秦人也。秦於六國時。無樂。後乃有筑。以木鍾擊之。其聲烏烏然。所謂八音中之土音也。及六國滅。趙之悲歌入秦。而秦人固未之習。常以趙女鼓之。有高漸離者。燕之賢人也。善歌。因以干始皇。冀乘間刺之。以報燕仇。漸離入秦。始皇頗寵幸之。每宴必使漸離歌。聞者輒泣下。秦人由是多習其聲。蓋秦之有歌。自此始。後漸果挾刃。欲死始皇。』始皇憐其忠。不忍殺之。』而瞽其目。仍使歌。漸離復實鉛筑中。欲擊始皇。』始皇知其志終不可變。乃殺之。漸離既死。秦人慕其爲人。多效其聲者。於是成國俗焉。今人謂梆子爲秦腔。以爲是秦聲也。而不知實燕趙悲歌之遺響。特入秦後。其聲轉激越耳。至梆子始於何時。殊難稽考。要不遠後於宋元雜劇。而先於徽調。惟其聲實漸離所遺。則無疑也。顧自徽班盛行。梆子幾被淘汰。其中雖有名宿。漸至無聞。寶臣尤其例也。余觀其劇久。深嘆其藝有非叫天所能企者。不忍以衆見而沒其人。因爲表出之。寶臣爲人誠慤。而有大人風。臨財不苟。故業秦歌者。多歸之。性純孝。早失怙。事母數十年。依依如孺子。有時母怒。寶臣恆跪竟日。』或自撾以解母怒。有時母與鄰媼作葉子戲。寶臣必侍側。少不謹。母怒以目。寶臣必跪。鄰媼視以爲常。不相怪也。儕輩中知其如此。有笑之者。寶臣曰。非汝輩所知也。初至京師。隸源順和班。主事倚爲左右手。光緒十四年。自起義順和班。沿十二年。爲山陝班冠。至光緒二十八年。寶臣以老卸責。其班遂散。初梆子班無能演失街亭者。寶臣始爲此劇。然他伶不能效也。當其掌班務。未嘗獨操大權。必設副以爲佐。有時或入不抵出。寶臣必以其財補之。不忍苦他人也。凡其所當之班。台上必整肅。除樂手外。不聽有閒人。其演劇時。自始至終。不以茶潤喉。而聲反愈壯。舉手戲。爲連營寨。摘星樓。蘆花計。滾釘板。春秋筆等。殺惜等作工戲。演來有叫天之長。而無其短。而壽陽樓一戲。尤其傑作也。寶臣之年。亦七十餘矣。日猶有光。與孫菊仙蓋相等。惟尙已髭。老態呈矣。

贊曰。曩者吾聞章太炎之言。謂欲作好文。須先尙武。以尙武之國民。未有不能作好文者也。且引漢高霸王以申其說。劉項皆武人。而起於草莽。初未學問。然虞兮之詠。大風之歌。謂竟成千古絕妙好文。此無他。武勇日積。磅礴而無所泄。故流之於聲。見之於文。使千百年後之人。讀之。似覇王漢高猶凜凜有生氣也。虞兮之詠。大風之歌。吾人雖見其文。未聞其聲。以勢度之。其聲之宏壯。其調之慷慨。必有非後人能望其萬一者。雖然。爲文如此。唱歌亦然。苟其人意志雄武。氣概軒昂。則發聲必宏。且悲壯也。孫菊仙郭寶臣皆此類也。孫先生吾已別有所論。』至郭先生之歌。以慷慨淋漓形容之。猶不足以盡其意。必加之以神武之狀詞。乃確。顧先生之歌。頗不見重於時。以故鬱鬱不得其志。然郭先生一人不得其志。於郭先生何損。特恐郭先生沒後。中國益無慷慨悲壯之雄風。則不良可哀耶。

閒話

▲我所不解的幾件事（四）（冷佛）

若素有常識的。於瓦木工程上。很該知道。家裡要蓋個房舍。着一堵牆。很不必又找技師。估量測繪。就公家辦點兒歲修。亦復如此。素日以若多薪俸。養一般人。歸期要修補修補房舍。就尋找建築公司去。可見用人。都是一般大飯桶了。

但請又說回來啦。官塲工程。都有扣頭。大的工程。先不用說。就小小一個縣衙門。像木城滿陽縣。動一點兒工。就有在居中發財的。當經理的。全是過付。不過由一經包了來。再包出去。所爲裡面。剝一層皮。』

最苦是土木工人。泥水匠人。一天到晚。只挣原工。正應了那句俗語。『挣錢的不費力。費力的不挣錢』。又有語云。『勞心者治人。勞力者治於人』。在心中有力的。能養千口。在身邊有力的。只養一口。』知識兩字。可算是就說人。使工人們。都有知識。不必馬克斯的思想。和什麼德謨克拉西主義。都灌入腦子裏。就使要能比常人。出一頭地。就能去自己包攬。作點兒工程。本來也不用學識。愛怎麼蓋就怎麼蓋。這工有多麼容易呢。在形式上。固然也有什麼市政公所。和什麼商埠局。但是你細一打聽。他們都所司何事。就內中很精明。而素有學識的老爺們。他們也答不上來。因什麼呢。本不是市政專門的學生。又沒有市政知識。說簡絕的。都是當差。就質問打頭的那個人。他老也不大懂呵。

若像上海。在建築一科上。何等注意。』在工部局訂有專例。有誰要建築房舍。非繪個建築詳圖。呈明不可。由局中審查後。某處要建築某房。合式不合式。蓋在某處。壯觀不壯觀。像水道烟突的布置。與左右鄰舍們。有無妨害。非俱都詳細查明。不能允諾。自允諾後。還須由建房主人。建築公司。把合同呈上來。擔保是若干年內。准可以不塌不倒。到年限後。局中也不管原房。准倒不倒。一到日限。就立時勒令著。非拆不可。拆了以後。再從新繪圖樣。另請建築。（未完）

文苑

▲弔王靜安先生（里飛萬）

湖山花鳥漫驚猜。蹈清波渠濁埃。莽妖烽催劫老。瀟瀟靈雨泣宛來。憂存故主排酬死。毀此名流最可哀。邦國不辰遺珍瘁。奈何造物忌多才。

少歡一夜遽摧芒。湖上銅牛也斷腸。禾黍久愁周故闕。鬼神不護魯靈光。藏山名業富今古。抱石忠懷沉渺茫。嘆息三閭應比潔。昆明碧水即淸湘。

廣告

吉海鐵路工程局標購車輛展期廣告

本局標購車輛原訂民國十六年六月十一日爲開標日期曾經登報公佈茲酌擬展限改定於民國十六年七月一日在吉垣本局開標有欲承辦者希將標函在開標前一日照章塡具連同押欵逕投本局簡章說明書函索即寄惟須交足工本費現大洋五元特此廣告

本局標購車輛種類數目列左 機車五輛 守車六輛 木棚車十輛 高幫車十六輛 平板車十輛 砂石車三十輛

吉海鐵路工程局標購鋼軌鍬鎬廣告

等項本局現需十六磅小鋼軌每條長十五呎共重十一萬二千六百四十磅小平車十六輛土車二十輛洋鎬二千把洋鍬五千五百把定於民國十六年六月二十五日在吉垣照章塡具連同押欵逕投本局簡章說明書函索即寄惟須交足工本費現大洋二元特此廣告

吉海鐵路工程局標購鋼軌暨附屬品廣告

本局現需鐵路鋼軌一萬二千八百四十餘噸魚尾板一千零五十餘噸螺釘一百零二噸大釘三百零八噸道叉八十二付轉轍機八十二套定於民國十六年七月二十日在吉垣本局開標有願承辦者希將標函在開標前一日照章塡具連同押欵逕投本局簡章說明書函索即寄惟須交足工本費現大洋五元特此廣告

恭頌駐東二十六團二營陳營長樹禮三營關營長慶祿暨兩營副陳魁武姚國華及各連長德政

東北陸軍二十六團二營 胡奎一 于鳳五 黃書翰 張鳳鳴 程祥禎 劉志山 昌海山 田福順

陳營長樹禮三營關營長慶祿暨兩營官長自去歲先後奉命來東駐防本縣以來軍令森嚴保衛週密交易和平秋毫無犯藉非平日教練得法悻率有方曷克臻此想東寧自有駐軍以往未有如該軍之文明也農商等感德難忘特登報端以彰德政云

東寧縣講禮社農商代表魏殿臣李瑞五李常芳鄒和廷董萬福孫海清姜英張純福陳鳳林任發昌王殿增孟傳榮高國升仝啓

奉送 照妖鏡奇書

『照妖境』是一部大部燭奸秘籍揭破社會無數鬼域行爲。實人實事。宣洩無遺。光怪陸離。窮極大觀。牛鬼蛇神。活現原形。凡女界艷史。風流罪惡。以及各種秘密黨會。秘密組織。秘密機關。秘密黑幕。一一揭露。大快人心。全書裝訂二厚册。都十萬餘言共有子目二百餘則。插圖一百餘幅。均著名畫家得意之作。定價每部大洋二元八角。實價亦須貳元。玆當再版伊始。特提出三千部。舉行奉送。每部祇收裝訂工料洋一元二角。眞正機會。切勿錯過。三千部送完。仍須照原價出售。凡欲明哲保身。及欲洞悉各省秘幕艷史者。不可不快閱『照妖境』也。（外埠購書。最好用郵局匯票。或用上海通用鈔票。如萬不得已。請用中國郵票代之亦可。幷請將此告白剪下方有效力）上海北山西路德安里格言叢輯社啓（盛

送金筆銀筆

本行爲推廣營業起見特贈送十八開金質自來水筆銀質活動鉛筆各一百支作爲試用樣品奉送諸君以求鼓吹而廣銷行只限一百支爲度送完截止務請捷足先得請將此券剪下附郵三十作爲運費及掛號寄費即奉上兩枝

上海虹江路四一七號惠司洋行啓

穩得一萬元

本社新發明十種應時工藝一切原料均可隨地採取無須資本並可在家自由營業三月後保可獲利一萬元無職業及經濟不寬裕者藉此可謀生計有職業者亦宜研究而令婦女爲之即能增加收入請寄郵票二十分當即寄奉十種工藝製造法與推銷法全份照法製售即可立成鉅富

上海克明路存德里口晉及工藝社啓

中法儲蓄會 東三省總會分

優點……入會者以少數零錢積成鉅欵並能得獎致富

成立年歟……民國七年開辦迄今已將九年開獎一百零六次

政府立案……曾在財政外交兩部暨各省官廳註册立案一體保護

資產……現大洋二百萬元詳載每月會單

總會……總會在北京東交民巷並事皆政界及銀行界著名人物

總分會……奉天省城設有總分會營口錦縣開原昌圖等處設有分會

儲蓄方法……每月存欵十五元可得特獎八千元頭獎二千五百元或各種小獎每月存欵三元可得特獎一千六百元頭獎五百元或各種小獎每月存欵十二元九元六元均無不可得獎希望依此推算

收欵……總分會所在地按月由會派員向各儲戶收取儲欵未設分會之處按月由總分會去函提明以便匯寄而免遺忘倘併作三月一寄或半年一寄較爲省事期滿還本時紅利亦較優厚

開獎情形……每月十五號下午二時在北京最大之開明電影院當衆開獎任人檢驗臨場請會友公推代表二人執行一切抽籤事宜

發獎……每月開獎後印有號單分寄各儲戶查閱得小獎者可抵交下期儲金得大獎者立即照付毫無折扣

會址……奉天大西門外電車道西一百一十八號中國電話一六六五號

備有詳細章程有志入會者請來函索閱當即寄上

滿 大連開 周水子 金州 普蘭店 瓦房店 熊岳城 大石橋 海城 湯崗子 鞍山 遼陽 蘇家屯 奉天 … 鐵嶺 開原 昌圖 四平街 公主嶺 長春到 長春開 公主嶺 四平街 昌圖 開原 鐵嶺 奉天 蘇家屯 遼陽 鞍山 湯崗子 海城 大石橋 熊岳城 瓦房店 普蘭店 金州 周水子 大連到

奉天萬芝堂蔘茸莊

蔘茸補腎丸

此藥專治男子先天不足後天虧損少年破身太早房勞過度腎虛腎寒精冷如冰不能種子陽痿不興興而不久夢遺滑精腦髓空乏腰痛耳鳴精神短少自汗骨蒸以及婦女經脈不調赤白帶下下元虛冷久不孕育等症服此藥添精種子壯陽補腎大有奇功每匣現大洋一元一打拾元整

立止咳嗽藥

專治男女老幼諸般咳嗽不論年深日久虛損勞傷咳嗽吐血痰中帶血傷力咳嗽肺虛痰喘睡臥不安飲食少進內傷外感肺經不清此藥善能止咳定喘養血清痰能補能和能清能散管保去根永不再犯立見功效每付現大洋四角拾付三元五五付一元八角

總號奉天省城大西關路南分號商埠北市場萬芝堂謹啓中國電話壹千壹百四十三號

本堂發賣川廣藥材湯劑飲片散膠丹一概俱全

神效虎骨酒

專治腰腿疼痛手足麻木半身不遂五勞七傷服此酒神效每大瓶現大洋二元中瓶一元

開胃止痛丸

專治男婦心胃疼痛胸膈脹滿飲食無味嘔吐惡心寒積肚痛等症服之甚效每付現大洋參每角拾付二圓五角九付一元三角

雙合化痞膏

專貼男婦諸般積聚心胃疼痛胸膈滿脹氣逆不舒泄瀉痢疾遺精痛氣腰腿疼痛手足麻木小兒食積痞塊下墜脫肛肚腹疼痛常貼此膏化痞消積速效每貼現大洋四角

牛黃上清丸

專治上焦風熱痰火內發言語繁亂或頭眩暈咽喉不利風寒身痛聲瘖不通口燥舌乾四時瘟疫眼目赤腫耳鳴等症服之神效每大盒現大洋一元小盒五角

保胎健母丸

專治婦人患墜胎者或一次二次或受孕之後久服此藥萬勿墜胎之患誠爲保胎之良藥每匣現大洋一元

宋氏救喉散

專治咽喉諸症單雙乳鵝喉瘟疹痘蒜纏喉花柳攻喉或腫破爛水漿不進吹之立見功效每大瓶現大洋陸角小瓶參角

此藥各埠均有代售外埠函購郵費自備

株式會社 大連機械製作所 奉天支店

水道及瓦斯用。鑄鐵管一切並鑄鐵鑄鋼製罐。鐵道車輛諸機械。器具製作販賣。鐵工。修繕包辦

奉天西塔大街三丁目 電話長二〇三番 振替大連七一三番

奉天大東關

大東醫院

入院隨時應需

院長 森川千丈

醫員 章琴詩

前在日本紅十字會病院勤務

電話日一三四六番 中二三五號

樋屋奇應丸

小兒良藥

奇應丸

奇應丸是兒子容易吃的藥也這藥有効而除一切兒子的病根有小孩家宅不可缺的妙藥

効能

解熱 眩暈 氣絕 五疳 痘瘡 痲疹 下毒 痙攣 夜啼 食膓 膓痛 惡心 吐乳 下瀉 青便 消化不良 胃膓衰弱等一切症 奇効如神

賣價 貳拾錢 參拾錢 五拾錢 壹圓

大阪天滿橋 本舖 樋屋合資會社 振替大阪貳貳六〇番

全國大蠅取デー

十日ヨリ廿五日迄

捕蠅救命

專賣特許 取蠅粉

▲大掃除之退治 ▲除牛馬之蠅蚊 ▲除衣類害蟲 ▲止便所之臭氣 ▲米倉之蟲退治

◎到處商店皆售 請防假冒

効力絕大

ウジ退治は

農作物之害蟲驅除劑 專賣特許 今津殺虫劑

農事試驗場 衛生試驗所 證明

▲作害絕無 ▲人畜無害 ▲効力的確

◎各藥店 植物店 肥料店皆售

大阪市東淀川區三國 今津化學研究所

合名會社 藤田洋行 奉天浪速通 三層大樓房

美國新式 農業用 耕耘及收穫諸機器 灌溉用機器 水龍子

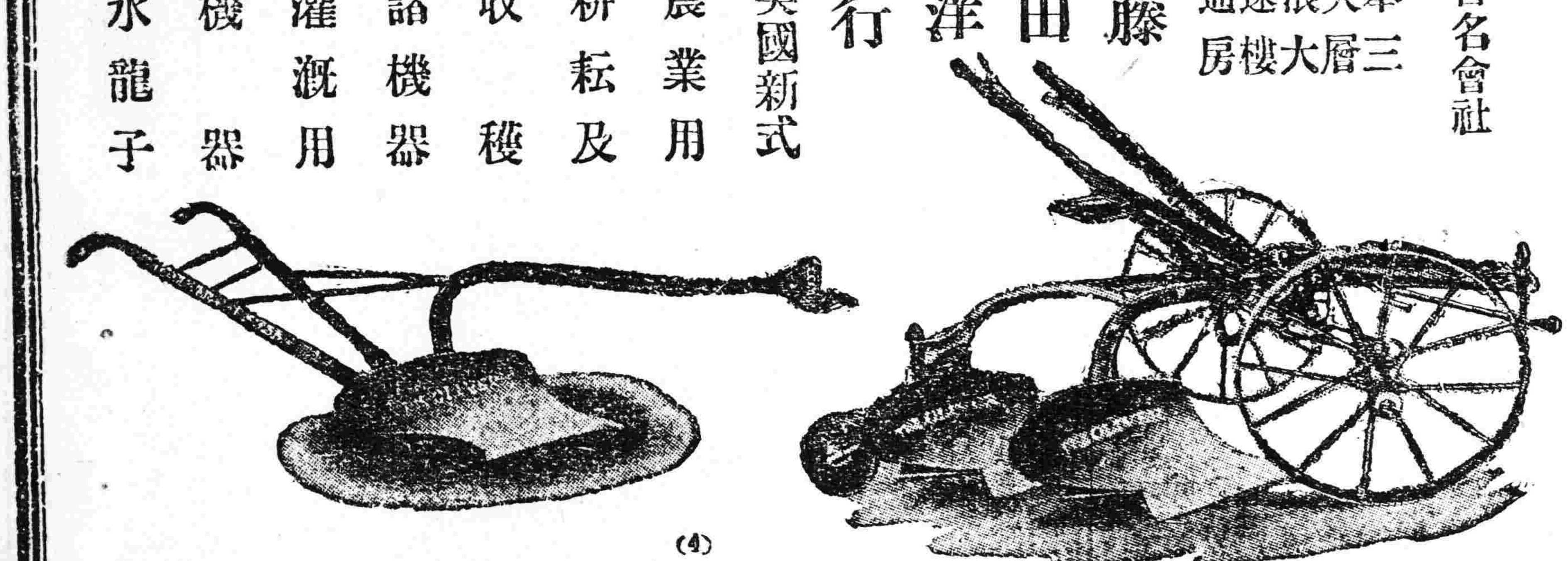

(4)

取締役 安田善四郎

正隆銀行

奉天支店 浪速通

(日電話五四五五・一一六〇・五〇・六八〇)

小西關派出所 小西關朝鮮銀行西

日電話五二 華電話二七

馮庸大學招生

本大學現已籌備就緒定於暑假期間招考機械本科一年級高中一三年級初中一三年新生各一班自六月十五日起報名七月十六日初試詳細簡章向奉天大冶廠內馮庸大學籌備處函索即寄

待遇 大學免費 高中半費 初中自費

東北商船學校招生

(資格)初中畢業(報名及考試)哈濱傅家甸本校奉天東北飯店報名大東關省中學考試(日期)報名七月一號起考試奉天七月十號起哈濱七月十五號起詳章向本校索閱

奉天省城中街 同義合綢緞店

本號夏令應售各種高等綢緞絹其紗羅紡以及他絲織物品新式草帽汗傘極品夏布均各到齊花色維新品質兼良又在二層樓上附設夏季放盤廉價部特將大批綢貨撥在該部削價出售並有零頭衣料及喜壽彩帳材料尤爲特別犧牲無敵大廉價紳商各界如有所需請駕早臨無任歡迎外埠函購郵費包裹一概讓免略酬惠顧盛意

附設 夏季放盤廉價部廣告

中國電話 綢緞部四九七 軍服部九十六號

批發部四九九 日長一三九七番

東三省官銀總號廣告

本銀號資本總額奉大洋二千萬元東省重要地點及京津申各地均設有分號及通匯機關專辦匯兌押匯抵押放欵貼現放欵保證放欵以及收受定期活期各種存欵并設有倉庫以備堆存押欵貨物利息匯水無不公允辦事手續異常敏捷凡蒙惠顧無任歡迎茲將總分號營業要目列載於後

●甲匯兌 本大洋匯兌券免費通匯地點

奉天 東豐 通遼 通化 興京 綏中 柳河 寬甸 洮南 彰武 新立屯 新民 法庫 興城 蓋平 遼源 公主嶺 山城鎮 開原 原驛 范家屯 北鎮 盤山 西安 海龍 本溪 台安 鳳城 錦西 西豐 海城 臨江 洮南 岫岩 遼陽 黑山 錦縣 義縣 莊河 八面城 康平 安東 鐵嶺 營口 四平街 郭家店 桓仁 昌圖 遼中 復縣 撫順 吉林 長春 延吉 哈爾濱道裡 哈爾濱道外 …

上列匯水 一元匯費下九台 …

●乙押匯 辦理押匯各地點

奉天 公主嶺 范家屯 開原 大連 營口 遼源 吉林 安東 長春 鐵嶺 …

●丙各種放欵 總分各號均可商作放欵

●丁各種存欵 收受定存活存各地點

哈爾濱道裡 哈爾濱道外 黑河 黑龍江 海拉爾 安達站 綏化

●戊倉庫 設回倉庫各地點

奉天 營口 公主嶺 海城 長春 哈爾濱

奉天德慶增藥店

本號向在奉大小北關百有餘載批發各種藥材以及飲片丸散膏丹一應俱全久爲中外所贊美茲爲便利顧主起見特由工業區二馬路南胡同新平康街設立分號一處凡批發零售各種藥材概與老號同一不二精益求精以希推廣並聘到官取醫士王峻芝在敝分號應症妙手回春尤爲各界所嘉許並兼採運安徽浙杭各種名山茗茶如毛峰壽眉龍井白毫及加花香片等等莫不物美價廉有口皆碑務希各界抱病諸君無論陳疾新憂一經醫藥均可立起沉疴凡有陸羽愛茗諸君採購嘗試更如芻豢之悅口倘邀光臨無任歡迎恐未週知特此聲明

中國電話二百九十二號本主人啓

歐美生乳藥

此藥善行氣血力通乳管能使乳腺暢達乳汁濃厚有力無論老少或在產期之內乳管閉塞不通或乳汁雖有而不足或因氣火而減少者服此藥一瓶後乳汁湧湧而來定能增長八倍之多百服百驗凡缺乳者請服一瓶方知言之不謬也(定價每瓶現洋一元二角)

總發行所 奉天鼓樓南歐美藥房 分號 城內鐘樓南路東亞洲大藥房

硫化染料、硫化曹達、工業葯品、各種販賣、

奉天大西關

三井洋行

中電話一一五五號、二一一二番

日電話五五〇番